Special
Collect.
QH83
C55

THE D. H. HILL LIBRARY
NORTH CAROLINA STATE COLLEGE

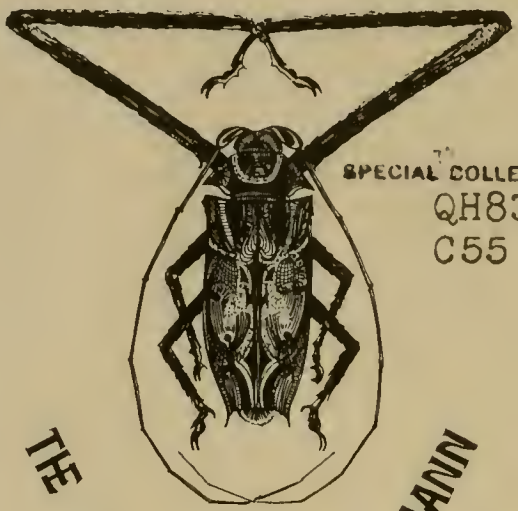

SPECIAL COLLECTIONS
QH83
C55

THE FRIEDRICH F. TIPPMANN

ENTOMOLOGICAL COLLECTION

This book must not be taken from the Library building.

Nomenclator

1757

1.2184

405/250

Hedlöf p. 7

Linné skriver i "Egen k. anteck. om sig själf. p. (113) "Hvar
anda och trefn i från Linnæus!

NOMENCLATOR EXTEMPORANEUS

RERUM NATURALIUM:

PLANTARUM,

INSECTORUM, CONCHYLIORUM,

SECUNDUM

SYSTEMA NATURÆ LINNÆANUM.

EDITUS

A

CAROL. CLERCK

Reg. Soc. Ups. Soc.

STOCKHOLMIÆ,

Typis Laurentii Ludovici Grefingii,

1759.

Imprimatur.
C. LINNÆUS.

B. L.

Den, som ålſkar *Natural-Hiſtorien*, och börjat ſamla, antingen Örter, Inſecter eller Snäckor, lärer lätteligen finna, huru litet en med egen möda förmår ſammanbringa deraf, utan at tillita andra, om ändamålet ſkall vinnas.

Fördenſkull, och på det man må ſå mycket lättare kunna gifva ſina Gynnare och Vänner tilkänna hvad enom briſter, ſå följer här en kort uptekning på alla de Örter, Inſecter och Snäckor, hvilka den vidtberömde *Arch.* och Ridd. C. LINNÆUS beſkrifvit i Deſs makalöſa *Syſtema Naturæ*.

Med

Med liten underſtrykning eller afprickning kan det, man hafver, utmårkas, då det öfriga anſes ſåſom briſt; och ſåledes både det ſom finnes och fattas, utan mycken tidsſpillan, möda och pappers öda, gifvas androm tilkånna. Hårigenom får den ene tilfälle at villigt räcka den andra handen; alle gemenſamt med redighet arbeta på *Natural Hiſtoriens* vidare lämpning til allmån nytta, och åndteligen ſmaka det nöje, ſom Skaparen, til ſit Namns åra, nedlagt i Naturens kånnedom.

MONANDRIA.

1 Canna
- × indica - 1
- anguſtifol: - 2
- glauca - 3

2 Amomum
- Zingiber - 1
- Zerumbet - 2
- Cardamom - 3
- Gr: Par. - 4

3 Coſtus
- arabicus - 1

4 Alpinia
- racemoſ. - 1

5 Maranta
- arundin - 1

6 Curcuma
- rotundat. - 1
- longa - 2

7 Kæmpferia
- Galanga - 1
- rotunda - 2

8 Thalia
- geniculat - 1

9 Boerhavia
- erecta - 1
- diffuſa - 2
- ſcandens - 3
- repens - 4
- diandra - 5

10 Salicornia
- europæa - 1
- arabica - 2
- virginea - 3
- caſpica - 4

11 Hippuris
- × vulgaris - 1

12 Corispermum
- hyſſopi fol. - 1
- ſqvarroſ. - 2

13 Callitriche
- verna - 1
- autumnalis - 2

14 Blitum
- capitatum - 1
- virgatum - 2

15 Cinna
- arundin - 1

DIANDRIA.

16 Nyctanthes
- arbor triſt. - 1
- Sambac - 2
- undulat. - 3
- hirſuta - 4
- anguſti fol. - 5

17 Jaſminum
- × officinale - 1
- azoricum - 2
- fruticans - 3
- humile - 4
- odoratiſſ. - 5

18 Liguſtrum
- vulgare - 1

19 Phillyria
- media - A
- anguſti fol. - 1
- Lati folia - 2

20 Olea
- europæa - 1
- capenſis - 2

21 Chionanthus
- virginic. - 1
- Zeilonic - 2

22 Syringa
- × vulgaris - 1
- perſica - 2

23 Eranthemum
- capenſe - 1

24 Circæa
- lutetian - 1
- alpina - 2

25 Veronica
- virginic. - 1
- ſpuria - 2
- maritim - 3
- longi fol. - 4
- incana - 5
- × ſpicata - 6
- hybrida - 7
- × officinal - 8
- aphylla - 9
- bellidioid. - 10
- Bonarota - 11
- alpina - 12
- × ſerpylli fol. - 13
- × Beccabung - 14
- Anagallis - 15
- × ſcutellat - 16
- multifid. - 17
- montana - A
- × Chamædrys - 18
- auſtriac - B
- Lati folia - 19
- paniculata - C
- agreſtis - 20
- arvenſis - 21
- hederi folia - 22
- triphyllos - 23
- × verna - 24
- romana - 25
- peregrina - 26
- mariland - 27

26 Juſtitia
- Adhatoda - 1
- Echolium - 2

Betonica - 3
infundib. form. A
hyſſopifolia - 4
procumbens 5
pectinat - B
repens - 6
chinenſis - 7
echioides - 8
ſexangularis - 9
aſſurgens - C
naſura - 10
bivalvis - D
purpur - 11
gangetic - E

37 Dianthera

americ - - 1
comata - A

27 Gratiola

officinal - 1
virgin - 2
peruvi - 3
Monnieri - A

28 Pingvicula

luſitanic - 1
× vulgaris - 2
alpina - 3
villoſa - 4

29 Utricularia

× vulgaris - 1
minor - 2
ſubulat 3
gibba - 4
bifida - 5
cærulea - 6
folioſa - 7

30 Verbena

orubica - 1
indica - A
jamaicenſis - 2
ſtæchaidi fol. 3
prismatica - 4
mexican - 5
lappulacea - 6
curaſſavica - 7
nodi flora - 8
bonarienſis - 9
haſtata - 10
carolina - B
urtici folia - 11
ſpuria - - 12
officinalis - 13
ſupina - 14

31 Lycopus

× europæus - 1
virginic - 2

32 Amethyſtea

cærulea - 1

33 Ziziphora

capitata - 1
hiſpanica - A
tenuior - 2
acinoid - B

34 Monarda

fiſtuloſa - 1
didyma - 2
clinopod - 3
punctata - 4
ciliata - 5

35 Rosmarinus

officinalis - 1

36 Salvia

ægyptia - 1
cretica - 2
lyrata - 3
officinalis - 4
pomifera - 5
urtici fol. - 6
viridis - 7
Horminum - 8
ſylveſtris - 9
ſyriaca - A
hæmatodes - 10
pratenſis - 11
agreſtis - B
dominic - 12
Verbenac - 13
pyrenaic - 14
mexican - 15
× hiſpanic - 16
indica - 17
verticillata - 18
glutinoſ. - 19
canarienſ. - 20
afr. cær. 21
afr. lutea - 22
Sclarea - 23
ceratoph. - 24
Æthiopis - 25
pinnata - 26
nutans - 27

38 Collinſonia

canadenſ. - 1

39 Morina

perſica - 1

Paſpalum

dimidiatum A
virgatum - B
paniculatum C
diſtichum - D

40 Anthoxanthu

× odoratum - 1
indicum - 2
paniculat - 3

41 Bufonia

tenui fol. - 1

42 Piper

nigrum - 1
Betle - 2
Malamiris - 3
Siriboa - 4
longum - 5
decumanum - A
Amalago - 6
reticulat 7
aduncum - 8
pellucidum - 9
acuminat - 10
obtuſi fol. - 11
rotundi fol. 12
verticill. - B
maculoſum - 13
pelratum - 14
diſtach - 15
umbellatum 16
trifolium - 17

TRIANDRIA.

43 Valleriana

rubra - - 1
calcitrap. - 2
cornucop. - 3
dioica - 4
officinal. - 5

Phu - - 6
tripteris - 7
montana - 8
celtica - 9
tuberosa - 10
saxatilis - 11
pyrenaic 12
chinensis - 13
× Locusta - 14
olitoria - α
verficaria - β
coronata - γ
discoidea - δ
dentata - ε
radiata ξ
mixta - 15
echinata - A
fibirica - 16

44 Hirtella
americ. - 1

45 Olax
Zeylanic. - 1

46 Tamarindus
indica - 1

47 Cneorum
tricoccon - 1

Camocladia
pinnatif - 1

48 Melothria
pendula - 1

49 Ortegia
hispanic. - 1

50 Loeflingia
hispanic. - 1

51 Polycnemum
arvense - 1

52 Cassytha
fili form. - 1

53 Crocus
× sativus - 1
Bulbocodium 2

54 Ixia
corymbosa - A
africana - 1
chinensis - 2
bulbifera - B
alba - - C

55 Gladiolus
communis - 1
imbricat - 2
spicatus - 3
alopecuroides A
angustus - 4
ramosus - 5
capitat - 6

56 Antholyza
ringens - 1
Cunonia - 2
æthiopica - A
Meriania - B

57 Iris
susiana - 1
florentina - A
germanica - 2
aphylla - 3
sambucina - A
squalens - B
variegat - 4
biflora - 5
pumila - 6
pseud Acorus 7
foetidissima 8
sibirica - 9
versicolor - 10
virginic. - 11
spuria - 12
gramin - 13
verna - 14
tuberosa - 15
Xiphium - 16
persica - 17
Sisyrinchium 18

Vachendorfia
thyrsi flor. - A
paniculat - B
villosa - C

58 Commelina
communis - 1
africana - 2
benghalensis 3
erecta - 4
tuberosa - 5
Zanonia - 6
nudi flor. - 7
axillaris - 8
cristata - 9

59 Xyris
indica - 1

60 Schoenus
Mariscus - 1
aculeatus - 2
mucronatus - 3
nigricans - 4
ferrugin 5
capensis - A
coloratus 6
compress. - 7
secans - B
lithospermus C
glomeratus 8
albus - - 9

61 Cyperus
articulat - 1
minimus - 2
arundinaceus 3
squarrosus - A
hispan. - 4
longus - 5
rotundus - 6
esculent - 7
difformis - B
Iria - - 8
elatus - C
glomeratus - D
elegans 9
mucronat. - E
odoratus - 10
compressus - 11
flavescens - 12
fuscus - 13
pumilus - F
strigosus 14
ligularis - G
Papyrus - 15

62 Scirpus
mutatus A
articulatus - 1
× paluster - 2
geniculat - 3
cespitosus - 4
capitatus - 5
× acicularis - 6
fluitans - 7
× lacustris - 8
Holoschoen - 9

romanus - 10
ſetaceus - 11
ſupinus - 12
capillaris - 13
mucronatus 14
dichotomus - 15
echinatus - 16
retrofractus - 17
ferrugin - 18
ſpadiceus - 19
miliaceus - B
× maritim - 20
luzulæ - C
× ſylvatic. - 22
corymboſus D
michelianus 24

63 Eriophorum

× vaginatum - 1
× polyſtach - 2
virginic. - 3
× alpinum - 4

65 Nardus

ſtricta - 1
gangitis - 2

64 Lygeum

ſpartum - 1

66 Bobartia

indica - 1

67 Cornucopiæ

cucullat - 1

68 Saccharum

officinar. - 1
ſpicatum - 2

69 Phalaris

× canarienſ. - 1
bulboſa - A
aqvatica - B
× phleoides - 2
utriculata - C
arundin - 3
erucef - 4
oryzoides - 5

70 Panicum

alopecuroides 1
cynoſuroides A
polyſtachion B
glaucum - 2
viride - C
american. - 3
italicum - 4
Crus corvi - D
Crus galli - 5
colonum - E
hirtellum - F
reptans - G
ſangvinal - 8
dactylon - 15
fili forme - 9
compoſit. - 10
dichotom - 11
clandeſt - 12
capillare - 13
patens - 14
miliaceum - 16
groſſarium H
lati folium - 17
brevi folium 18
divaricatum I
arboreſcens - 19
virgatum - 20

71 Phleum

× pratenſe - 1
alpinum - 2
nodoſum - A
arenarium - 3
ſchoenoid. - 4

72 Alopecurus

pratenſ. - 1
geniculat - 2
hordeif - 3
monſpel. - 4

73 Milium

punctatum - A
effuſum - 1
confert - 2
paradox - B

74 Agroſtis

ſpica venti - 1
ſepium - A
interrupt. - B
miliacea - 2
arundinacea - 3
Calamagroſtis C
rubra - 4
canina - 5
ſtolonifera - 7
capillaris - 8
alba - 9
minima - 10
virginic. - 11
indica - 12
cruciata - D
radiuata - E

75 Aira

indica - 1
criſtata - 2
× cærulea - 3
arundin - 4
minuta - 5
aqvatica - 6
ſubſpicata - 7
ceſpitoſa - 8
flexuoſa - 9
montana - 10
alpina - 11
caneſcens - 12
præcox - 13
caryophyllea 14

76 Melica

ciliata - 1
× nutans - 2
× altiſſima - 3

77 Poa

aqvatica - 1
alpina - 2
trivialis - 3
auguſtifolia 4
pratenſis - 5
annua - 6
flava - - 7
piloſa - 8
paluſtris - A
amabilis - 9
Eragroſtis - 10
capillaris - 11
malabarica 12
chinenſis - 13
tenella - 14
compreſſa - 15
nemoralis - 16
bulboſa - 17
rigida - B
ciliaris - C

78 Briza

minor - 1
× media - 2

maxima - 3
Eragroſtis - 4
bipinnat - A

79 Uniola
panicul - 1
ſpicata - 2

80 Dactylis
cynoſuroides 1
× glomerat - 2

81 Cynoſurus
criſtatus - 1
× echinat - 2
Lima - 3
durus - 4
× cæruleus - 5
Corocan - A
ægyptius - 6
indicus - 7
× paniceus - 8
virgatus - B
aureus - 9

82 Feſtuca
× ovina - 1
duriuſcula - 2
rubra - 3
amethyſtina - 4
maritima - 6
myuros - 5
barbata - A
bromoides - 7
fuſca - B
decumbens - 8
ſerotina - C
× elatior - 9
× fluitans - 10
criſtata - 11
calycina - D

83 Bromus
× ſecalinus - 1
ſqvarroſ. - 2
purgans - 3
ciliatus - 4
ſterilis - 5
arvenſis - 6
× tectorum - 7
giganteus - 9
rubens - A
ſcoparius - B
madritenſis - C
pinnatus - 10
criſtatus - 11
diſtach - D

84 Stipa
pennata - 1
juncea - 2
tenaciſſima - A
avenac - 3
membran - 4

85 Avena
ſibirica - 1
elatior - 2
penſylvanica 3
loeflingiana - 4
ſativa - 5
nuda - A
fatua - 6
flaveſcens - 7
fragilis - 8
× pratenſis - 9
ſpicata - 10

86 Lagurus
ovatus - 1
cylindricus - A

87 Arundo
Bambos - 1
Donax - 2
× phragm - 3
epigejos - 4
Calamag - 5
arenaria - 6

88 Ariſtida
adſcenſion - 1
americ - A

90 Lolium
× perenne - 1
temulent - 2

91 Elimus
arenarius - 1
ſibiric - 2
philadelphicus A
canadenſis - 3
caninus - B
virginic. - 4
monococcos C
cap. med. - 5
Hyſtrix - 6

92 Secale
cereale - 1
Villoſum - 2
orientale - 3
creticum - 4

93 Hordeum
vulgare - 1
hexaſtichon - 2
diſtichon - 3
Zeocriton - 4
bulboſum - A
murinum - 5
Jubatum - 6

94 Triticum
æſtivum - 1
hybernum - 2
turgidum - 3
Spelta - 4
monococ - 5
junceum - A
× repens - 6
tenellum - B

95 Eriocaulon
qvinqvan - 1
ſexangul - 2
ſetaceum - 3
decangul - 4

96 Montia
fontana - 1

97 Proſerpinaca
paluſtris - 1

Triplaris
americ. A

98 Holoſteum
cordatum - 1
ſuccul - 2
hirſutum - 3
umbellat - 4

Polycarpon
tetraphyl. - 1

99 Mollugo
oppoſiti fol. - 1
Spergula - A
pentaph - 3
verticillata - 4

100 Minuartia
dichotoma - 1
campeſtris - 2
montana - 3

101 Qveria
hiſpanica - 1
canadenſ. - 2

102 Lechea
minor - 1
major - 2

TETRANDRIA.

103 Leucadendron
- racemoſa - 1
- proteoides 2
- cancellat - 3
- Lepidocarpod. 4
- repens - 5
- acaulon - 6
- Scolymocephalū 7
- Cynaroides - 8
- cucullat 9
- Hypoph - 10
- Conocarp - 11
- cyanoid 12
- Serraria - 13

104 Protea
- argentea - 1
- fuſca - 2

105 Chephalanthus
- oriental. - 1
- occident. - 2

106 Globularia
- Alypum - 1
- biſnagarica - 2
- vulgaris 3
- ſpinoſa - 4
- cordi fol. - 5
- nudicaul 6
- orientalis - 7

107 Dipſacus
- fullonum - 1
- laciniat - 2
- piloſus - 3

108 Scabioſa
- alpina - 1
- tranſylvanica 2
- leuchantha - 3
- ✗ ſuccisa - 4
- ſyriaca - 5
- integri fol. - 6
- tartarica 7
- arvenſis - 8
- gramunt 9
- maritim - A
- columbar 10
- ſtellata - 11
- atropurpurea 12
- argentea 13
- africana - 14
- cretica 15
- graminif - B
- ucranica C
- Pterocephala 16
- prolifera D
- ochroleuc - 17
- pappoſa 18

109 Knautia
- orientalis - 1

Allionia
- violacea - A
- incarnat - B

110 Hedyotis
- fruticoſa - 1
- Auricul 2
- herbacea - 3

111 Spermacoce
- ſuffruticoſa - A
- tenuior 1
- verticillata - 2
- hiſpida 3
- ſtrigoſa - B

112 Sherardia
- ✗ arvenſis - 1
- muralis 2
- fruticoſa - 3

113 Aſperula
- ✗ odorata - 1
- arvenſis 2
- taurina - 3
- tinctoria - 4
- pyrenaic 5
- cynanchica - 6

114 Diodia
- virgin. - 1

115 Knoxia
- Zeilanic. - 1

116 Houſtonia
- cærulea - 1
- purpurea 2

117 Galium
- rubioides - 1
- ✗ paluſtre - 2
- bermud 3
- trifidum - 4
- tinctorium - 5
- uliginoſum - 6
- ſpurium 7
- ſaxatile - 8
- minutum 9
- puſillum - 10
- ✗ verum - 11
- ✗ Mollugo - 12
- hieroſolymitanū A
- glaucum 13
- purpureum 14
- rubrum - 15
- ✗ boreale 16
- rotundi fol. 17
- ✗ Aparine - 19
- pariſienſ. - 20

118 Cruſianella
- anguſti fol. - 1
- lati fol. 2
- monſpeliaca A
- maritim 3
- patula - B

119 Rubia
- tinctorum - 1
- peregrin - 2

1097 Fuchſia
- triphylla 1

120 Siphonanthus
- indica - 2

121 Catesbæa
- ſpinoſa - 1

122 Ixora
- coccinea 1
- alba - 2
- american - A
- occidentalis B

123 Scurrula
- paraſitic. - 1

124 Pavetta
- indica 1

125 Avicennia
- officinalis 1

Pete-

Peteſia
ſtipularis - A
Lygiſtum - B

126 Mitchella
repens - 1

127 Callicarpa
americ. - 1

128 Polypremum
procumb. 1

129 Penæa
Sarcocoll. -
mucron 2
ſqvamoſa - 3

130 Blæria
ericoides - 1

131 Buddleja
americ. - 1

132 Exacum
ſeſſile - 1
pedunculat 2

133 Plantago
× major - 1
aſiatica - 2
× media - 3
virginica - 4
× lanceolat - 5
Lagopus 6
albicans - 7
alpina - 8
cretica - 9
maritim 10
ſubulata - 11
Serraria A
Coronop - 12
Loefling - 13
uniflora 14
indica - 15
Pſyllium B
Cynops - 16

134 Scoparia
dulcis - 1

Rhacoma
Croſſopet 1

135 Centunculus
minimus 1

136 Sangviſorba
officinal. - 1
canadenſ. 2

137 Ciſſus
trifoliat - A
laciniat - B
vitiginea 1
ficyoides - C

138 Epimedium
alpinum 1

139 Cornus
florida - 1
maſcula - 2
ſangvin - 3
ſvecica - 4
canadenſ. 5

Fagara
Pterota - A
Piperita B

140 Tomex
tomentoſ. - 1

141 Ptelea
trifoliata 1
viſcoſa - 2

142 Ludvigia
alterni fol. - 1
perennis 2

143 Oldenlandia
uniflora - 1
biflora - 2
umbellat 3
corymboſ. - 4

144 Ammannia
latifolia 1
ramoſior - 2
baccifer 3

145 Iſnardia
paluſtris - 1

146 Trapa
natans - 1

147 Dorſtenia
alexiter - A
Contrajerva - B
Draſena C
cauleſc - D

148 Elæagnus
anguſtifol. - 1
ſpinoſa - A
latifolia 2

149 Brabejum
ſtellatif 1

Krameria
Ixine - A

150 Rivina
humilis - 1
octandra A
panicul - B

151 Salvadora
perſica - 1

152 Camphoroſma
monſpel - 1
acuta - 2
glabra - 3

153 Alchemilla
vulgaris - 1
alpina - 2
pentaph 3

154 Aphanes
arvenſis - 1

Cruzeta
hiſpanica - A

155 Hamamelis
virgin. - 1

156 Cuſcuta
europæa - 1
americ. - 2

157 Hypecoum
procumb. 1
pendulum - 2
erectum 3

158 Ilex
Aqvifol. - 1
Caſſine - 2
aſiatica - 3
cuneifol. - 4
Dodonæa 5

159 Coldenia
procumb. - 1

160 Potamogeton
- natans - 1
- perfoliata - 2
- denſum 3
- lucens - 4
- criſpum 5
- ſerratum - 6
- compreſſum - 7
- pectinat - 8
- ſetaceum 9
- gramin - 10
- marinum 11
- puſillum - 12

161 Ruppia
- maritima - 1

162 Sagina
- × procumb. - 1
- erecta - 2
- virginic - 3

163 Tillæa
- aqvatica 1
- rubra - 2
- muſcoſa - 3

PENTANDRIA.

164 Heliotropium
- arboreſc - A
- indicum - 1
- europeum 2
- ſupinum - 3
- fruticoſ. - B
- curaſſavicum 4
- orientale 5
- gnaphalodes C

165 Myoſotis
- × ſcorpioid - 1
- virginian - 2
- × Lappula - 3
- apula - 4

166 Lithoſpermu
- officinale - 1
- × arvenſe - 2
- virgin. 3
- purpurroid - 4
- tinctorium - 5
- fruticoſ- 6

167 Anchuſa
- officinal. - 1
- anguſtifol. - 2
- undulata - 3
- orientalis - 4
- virgin. - 5
- lanata - A
- ſemperv - 6

168 Cynogloſſum
- officinale - 1
- virgin. - 2
- cheirifol. 3
- apenninum - 4
- linifol 5
- Omphal - 6

169 Pulmonaria
- auguſti fol. - 1
- × officinal. 2
- virgin - 3
- ſibirica - 4
- maritim 5

170 Symphytum
- officinale - 1
- tuberoſ. 2
- orientale - 3

171 Cerinthe
- major - 1
- maculat 2
- minor - 3
- echioides - 4
- orientalis A

172 Borago
- officinal. - 1
- indica - 2
- africana - 3
- oriental. 4

173 Aſperugo
- × procumb. - 1

174 Lycopſis
- veſicaria - 1
- pulla - A
- variegat - 2
- ægyptiac 3
- arvenſis - 4
- oriental. 5
- virgin. - 6

175 Echium
- fruticoſ. - 1
- lævigat A
- italicum - 2
- × vulgare - 3
- creticum - 4
- oriental 5
- luſitanic - 6

Varronia
- lineata - A
- bullata B

176 Tournefortia
- ſerrata - 1
- hirſutiſſima - 2
- volubilis 3
- foetidiſſima - 4
- humilis - 5
- glabra - 6
- ſibirica 7

Chiococca
- racemoſa - 1

177 Diapenſia
- lapponic. 1
- helvetica - 2

178 Aretia
- alpina - 1

179 Androſace
- maxima - 1
- ſeptentrionalis 2
- villoſa - 3
- lactea - 4
- carnea - 5
- Halleri - 6

180 Primula
- × veris - 1
- × farinoſa 2
- × Auricul - 3
- minima 4
- vitaliana - 5
- integrif - 6
- cortuſoid 7

101 Cortusa
Matthiol - 1
Gmelini 2

182 Soldanella
alpina - 1

183 Dodecatheon
Meadia - 1

184 Cyclamen
europ. - 1
indicum - 2

185 Menyanthes
Nymph. - 1
indica - 2
✕ trifoliat 3

186 Hottonia
✕ palustris - 1
indica - A

187 Hydrophyllu
virgin. - 1
canadens. - A

188 Lysimachia
✕ vulgaris 1
Ephemerum 2
atropurpurea 3
✕ thyrsiflor. - 4
qvadrifol. 5
punctata - 6
ciliata - 7
Linum stellat 8
nemor - 9
✕ Nummul 10
tenella - 11

189 Anagallis
arvensis 1
monelli - 2
latifolia 3
capensis - 4

190 Theophrasta
american. - 1

191 Patagonula
american. - 1

192 Spigelia
Anthelm - 1

193 Ophiorrhiza
Mungos - 1
Mitreola - 2

194 Randia
mitis - 1
aculeata - 2

195 Azalea
indica - 1
pontica - 2
lutea - 3
viscosa - 4
lapponic - 5
procumb. - 6

196 Plumbago
europæa - 1
Zeylanic 2

197 Phlox
paniculat - 1
maculata 2
pilosa - 3
glaberrima - 4
divaricat 5
ovata - 6
subulata 7
sibirica - 8
setacea - 9

198 Convolvulus
arvensis - 1
sepium 2
Scammon - 3
Medium 16
pandurat - 4
carolin 5
hederac - 6
Batatas 7
umbellat - 8
malabar - 9
canariensis 10
aculeat - 11
Turpetum 12
peltatus - A
tomentos. - 13
althæoides 14
paniculat - 15
cairicus B
macrocarpos C
macrorpizos D
serpens E
5 folius - F
ægyptius G
gangeticus - H
siculus - 17
nummularius 18
alsinoides - 19
linivolius I
tridentatus - 20
lineatus K
Cneorum - 21
Cantabrica 22
Dorycnium - L
corymbosum M
spithameus - 23
persicus 24
tricolor - 25
repens 26
reptans - 27
hirtus - 28
Soldanell. - 29
Pes capræ 30
brasilien. - 31
littoralis N

199 Ipomoea
Qvamoclit - 1
Nyctelea 2
umbellat - A
carolina 3
coccinea - 4
tuberosa 5
digitata - B
campanulata 6
alba - 7
verticillata - C
violacea 8
solanifol. - 9
lacunosa - 10
glaucifol. 11
triloba - 12
hederifol. - D
hepaticæfol. 13
tamnifol. - 14
pes tigrid. 15

200 Polemonium
✕ cæruleum - 1
reptans - A
rubrum 2
dubium - 3

201 Campanula
uniflora 1
pulla - 2
rotundifol. 3
patula - 4
Rapunculus 5
persicifol. - 7
pyramidalis 8
americ. - 9

lillii fol. - 10
rhomboid 11
laciniata - 12
latifolia 13
rapunculoides 14
bononienſis 15
graminif. - 16
ſpicata - 17
× Trachelium 18
glomerat 19
Cervicar. - 20
petræa - A
thyrſoidea - 21
dichotom B
Medium - 22
barbata - C
ſibirica 23
ſaxatilis - 24
canarienſis 25
fruticoſa - 26
Speculum - 27
hybrida - 28
Pentagonia 29
Erinus - 30
perfoliat - 31
capenſis - 32
Elatines D
hederac - 33
heterophylla E

202 Roella

ciliata - 1
reticul - 2

203 Phyteuma

pauciflor. - 1
hemiſph 2
orbicular - 3
ſpicata - 4
comoſa 5
pinnata - 6

204 Trachelium

cæruleum - 1

205 Samolus

× valerandi - 1

206 Rondeletia

americ. - 1
aſiatica - 2
repens - A

Portlandia

grandiflor. A

207 Bellonia

aſpera - 1

208 Cinchona

officinal. 1

Pſychotria

aſiatica - A

209 Coffea

arabica 1

210 Lonicera

Caprifol. - 1
ſempervirens 2
Peri Clymenum 3
nigra - 4
tatarica - 5
× Xyloſteum - 6
pyrenaic 7
alpigena - 8
cærulea 9
marilandica 10
Symphor 11
paraſitic - 12
Diervill 14
corymboſ. - 15

211 Trioſteum

perfoliat - 1
anguſtifol. - 2

Eritalis

fruticoſa A

212 Morinda

umbellat. - 1
citrifol. 2
Royoc - 3

213 Conocarpus

erecta - 1
racemoſa - A
procumb. - 2

214 Muſænda

frondoſa 1

229 Genipa

americ. - 1

215 Mirabilis

dichotom A
Jalapa - 1
longiflor. - B

216 Coris

monſpel. - 1

217 Verbaſcum

Thapſus 1
phlomoides 10
Lychnit. - 2
nigrum - 3
Blattar - 4
Arcturus 5
ſinuatum - 6
phoeniceum - 7
Osbeckii 8
ſpinoſum - B
myconi 9

218 Datura

ferox - A
Stramon 1
Metel - 2
faſtuoſa - B
arborea - 3

219 Hyoſcyamus

× niger - 1
albus - 2
aureus - 3
puſillus - 4
phyſalod 5

220 Nicotiana

Tabacum 1
fruticoſa - A
× ruſtica - 2
panicul - 3
urens - B
glutinoſa - 4
puſilla C

222 Atropa

Mandrag. - A
Belladon 1
phyſalod 2
arboreſc B
fruteſc - 3

223 Phyſalis

ſomnifer - 1
flexuoſa 2
curaſſav - 3
viſcoſa - 4
campech A
Alkekeng - 5
angulat 6

pubeſc

pubesc - 7
minima - 8
pruinosa 9

224 Solanum

verbascifol. - 1
gvineens. 2
✕ Pseudo Capsicum 3
diphyllum - 4
Dulcamara - 5
qvercifol. 6
bonariens. - 7
tuberosum - 8
pimpinellifol. A
Lycopersicum 9
peruvianum 10
montan 11
nigrum - 12
æthiopicum B
Melongena - 13
campechiense 14
mammosum 15
virginianum 16
indicum 17
carolinense 18
sodomeum - 19
incanum 20
pulverulentum 21
bahamense 22
capense - C
trilobatum 23

225 Caspicum

✕ annuum 1
frutesc - 2

226 Strychnos

nux vom. 1
colubrin - 2

227 Chironia

trinerv - 1
linoides - 2
campanulata 3
angular 4
dodecand. - 5
caryoph. A
baccifer - 6
frutesc - 7

228 Cordia

Myxa - 1
sebestena 2
Gerascanthus A
Bourreria 3

230 Brunsfelsia

americ. - 1

Elíretia

Tinifol A

231 Cestrum

nocturn - 1
diurnum - 2

232 Lycium

afrum - 1
barbarum 2
europæum - 3
capsulare A

233 Chrysophyllum

olivifor - 1
malifor A

234 Sideroxylon

inerme - 1
spinosum - 2

235 Rhamnus

cathart - 1
Sarcomphalus A
Micranthus - B
alpinus 2
✕ Frangula - 3
lineata C
Alaternus - 4
Paliurus 5
Lotus - 6
Napeca - 7
Jujuba 8
Oenopia - 9
Zizyph 10
Sp. Christ. - 11

236 Phylica

ericoides 1
plumosa - 2
radiata - A
dioica - B
buxifol. - 3

237 Ceanothus

americ - 1
asiaticus - 2
african - 3

238 Myrsine

africana - 1

239 Celastrus

bullatus - 1
scandens 2
myrtifol. - 3
buxifol - 4
pyracanthus 5

240 Evonymus

✕ europæus 1
americ - 2

Hartogia

capensis A

Byttneria

scabra - A

241 Diosma

oppositif 1
hirsuta - 2
rubra - 3
ericoides 4
ciliata - 5
crenata - A
lanceolat 6
uniflora - 7
pulchella B

242 Brunia

nodiflor. - 1
lanugin 2
ciliata - 3
abrotan - 4
Levisan - 5
uniflor. 6

243 Itea

virginic. - 1

244 Galax

aphylla - 1

Cedrela

odorata A
Mahag - B

245 Mangifera

indica - 1

246 Cupania

americ. - 1

247 Ribes

✕ rubrum - 1
✕ alpinum - 2

nigrum

- ✗nigrum - 3
- reclinat 4
- Groſſularia - 5
- oxyacant 6
- ✗Uva criſpa - 7
- cynosbati 8

248 Gronovia

- ſcandens - 1

249 Hedera

- Helix - 1
- qvinquefol. - 2

250 Vitis

- vinifera 1
- indica - 2
- Labruſc - 3
- vulpina 4
- trifolia - 5
- lacinioſa - 6
- arborea 7

251 Lagoecia

- Cuminoid. - 1

252 Sauvagecia

- erecta - 1

253 Claytonia

- virginic - 1
- fibirica - 2

254 Achyranthes

- aſpera - 1
- tappacea 2
- lanata - 3
- repens - 4
- corymboſ. 5

255 Celoſia

- argentea 1
- ✗criſtata - 2
- lanata - 3
- nodiflora 4

256 Illecebrum

- verticill. 1
- ſuffrutic - 2
- cymoſum 3
- Paronychia - 4
- capitat - 5

257 Glaux

- ✗ maritim 1

258 Theſium

- Linoph - 1
- alpinum - 2
- furale - A
- capitat - 3
- umbellat 4

259 Rauvolfia

- tetraph - 1

260 Cerbera

- Ahovai - 1
- Manghas - 2
- Thevetica 3

261 Vinca

- minor - 1
- major - 2
- lutea - A
- roſea - B

262 Nerium

- Oleander 1
- Zeilanic - A
- divaric - 2
- antidyſ. 3

263 Plumeria

- rubra - 1
- alba - 2
- obtuſa 3

264 Cameraria

- latifolia - 1
- anguſtifol. - 2

265 Tabernæmontana

- citrifol. 1
- laurifol. - 2
- Echites A
- alternif - 3

266 Ceropegia

- candelab 1
- biflora - 2

267 Periploca

- græca - 1
- indica - 2
- africana - 3
- tenuifol. 4

268 Cynanchum

- acutum 1
- ſuberoſum - 2
- hirtum - 3
- monſpeliacum 4
- erectum 5

269 Apocynum

- androſæmifol. 1
- cannabinum 2
- venetum 3
- fruteſc - - 4
- reticulat 5

270 Aſclepias

- undulata 1
- gigantea - 2
- ſyriaca - 3
- exaltata - A
- amoena - 4
- purpuraſcens 5
- variegat 6
- nivea - 7
- incarnat 8
- curaſſavica - 9
- decumb 10
- lactifera 11
- ✗Vincetoxicum 12
- nigra 13
- fruticoſa - 14
- ſibirica 15
- verticill. 16
- rubra - 17
- tuberoſa 18

271 Stapelia

- variegat - 1
- hirſuta - 2

272 Herniaria

- ✗glabra - 1
- hirſuta - 2
- fruticoſ. A
- lenticul - 3

273 Chenopodiu

- ✗Bon. Henr- - 1
- urbicum 2
- rubrum - 3
- murale - 4
- ſerotin A
- ✗album - 5
- viride - 6
- hybrid - 7
- Botrys - 8
- ✗ambroſ. 9
- multifid- 10
- anthelmintic 11

glau-

× glaucum 12
Vulvar 13
× polyſpermum 14
Scoparia 15
maritim - 16
fruticoſ- 17
altisſim - 18
ſalſum - 19
hirſutum 20
ariſtat - 21

274 Beta
vulgaris 1

275 Salſola
Kali - 1
Tragus - A
roſacea - 2
proſtrata 3
vermicul - 4
Soda 5

276 Anabaſis
aphylla - 1
folioſa - 2
tamariſc A

277 Creſſa
cretica - 1

278 Trianthema
Portulac 1

279 Gomphrena
× globoſa - 1
perennis. 2
braſilienſ. - A
ſerrata - 3
interrupta 4
flava - 5
vermicul 6
ſesſilis - 7
Ficoidea - 8
polygonoides 9

280 Boſea
gervam - 1

281 Ulmus
campeſtr. 1
americ - 2
pumila - 3

282 Nama
zeilanic 1
jamaic - A

283 Heuchera
americ. 1

284 Swertia
perennis - 1
diſformis 2
rotata - 3
cornicul - 4
dichotom 5

285 Gentiana
lutea - 1
purpur 2
punctata - 3
aſclepiadea 4
Pneumonanthe 5
Saponar 6
villoſa - 7
acaulis - 8
verna - 9
bavarica 10
aurea - A
nivalis - 11
aqvatica 12
utriculoſa - 13
Centaurium 14
ſpicata 15
verticillata - B
qvinqvefol. 16
× Amarell 17
campeſt - 18
ciliata - 19
Cruciata 20
ſesſilis - 21
filiform. - 22
perfoliat 23

286 Phyllis
Nobla - 1
indica - 2

287 Eryngium
foetidum 1
aqvatic - 2
planum 3
tricuſpidatum A
puſillum 4
maritim - 5
alpinum 6
campeſtre - 7
amethyſt 8

288 Hydrocotyle
vulgaris - 1
umbellat 2
americ - 3
aſiatica - 4
chinenſis 5

289 Sanicula
× europæa - 1
canadenſis 2
mariland - 3

290 Aſtrantia
major - 1
minor - 2

291 Bupleurum
rotundifol. - 1
ſtellatum 2
petræum - 3
anguloſum 4
longifolium 5
falcatum - 6
odontides 7
ſemicompoſitu A
ranunculoides 8
rigidum 9
tenuisſim - 10
villoſum 11
fruticoſum - 12
fruteſcens B
diſforme - 13

292 Echinophora
ſpinoſa - 1
tenuifol. - 2

293 Tordylium
ſyriacum - 1
officinale 2
apulum - 3
maximum - 4
latifolium - 5
Anthriſcus - 6
nodoſum 7

294 Caucalis
grandiflora - 1
daucoid 2
mauritanica 3
platycarpos - 4
pumila A
orientalis - 5
leptophylla - 6

295 Artedia
ſqvamata 1
muricat - 2

296 Daucus
- Carota - 1
- Viſnaga 2
- Gingidium - 3

297 Ammi
- majus - 1
- glaucifol. - 2

298 Bunium
- Bulbocaſt 1

299 Conium
- maculat - 1
- african - 2
- Royeni - 3

300 Selinum
- ſylveſtre - 1
- × paluſtre - 2
- Monnieri - A

301 Athamanta
- Libanotis - 1
- Cervaria - 2
- condenſata 9
- Oreoſelin - 3
- ficula - 4
- cretenſis 5
- annua - 6
- chinenſis 7
- Meum - 8

302 Peucedanum
- officinale 1
- alpeſtre - 2
- Silaus - 3
- nodoſum - 4

303 Crithmum
- maritim - 1
- pyrenaic - 2

304 Cachrys
- Libanotis - 1

Haſſelqviſtia
- ægyptiac A

305 Ferula
- commun. - 1
- glauca - 2
- tingitana - 3
- Ferulago - 4
- orientalis - 5
- meoides - 6
- nodiflora - 7
- canadenſ. 8
- Aſſa foet - 9

306 Laſerpitium
- latifolium - 1
- trilobum 2
- gallicum - 3
- anguſtifol. - 4
- prutenic. 5
- peucedanoides A
- Siler - 6
- Chiron - 7

307 Heracleum
- Sphondyl - 1
- ſibiricum 2
- Panaces - 3
- auſtriac - 4
- alpinum 5

308 Liguſticum
- Leviſticum - 1
- ſcoticum 2
- peloponn. - 3
- auſtriacum - 4
- cornubienſe A

309 Angelica
- Archang. - 1
- ſylveſtris 2
- atropurpurea 3
- lucida 4

310 Sium
- × latifol. - 1
- nodiflor - 2
- Siſarum 3
- Ninſi - 4
- rigidius - 5
- Falcaria - 6
- græcum 7
- ſiculum - 8

311 Siſon
- Amomum - 1
- Segetum 2
- canadenſ. - 3
- Ammi 4
- inundatum - 5
- verticillat 6

312 Bubon
- macedonicum 1
- Galbanum 2
- gummiferum 3
- rigidius 4

313 Cuminum
- Cyminum - 1

314 Oenanthe
- fiſtuloſa - 1
- crocata - 2
- prolifera - 3
- globuloſa 4
- pimpinelloides 5

315 Phellandrium
- aqvaticum - 1
- Mutellinum 2

316 Cicuta
- viroſa - 1
- bulbifera - 2
- maculata 3

317 Æthuſa
- Cynapium - 1

318 Coriandrum
- ſativum - 1
- teſticulat 2

319 Scandix
- odorata - 1
- Pecten 2
- Cerefolium - 3
- Anthriſcus - 4
- auſtralis 5
- nodoſa - 6
- grandifl. 7
- procumb - 8

320 Cherophyllu
- ſylveſtre - 1
- bulboſum 2
- temulum - 3
- hirſutum - 4
- aromatic 5
- arboreſc - 6

321 Imperatoria
- Oſtruth - 1

322 Seſeli
- Pimpinel - 1
- montanum - 2
- glaucum 3

pumi-

pumilum - A
annuum 4
Ammoid - 5
tortuoſum - 6
Turbith B
Carnifol. - 7
pyrenæum - 8
ſaxifragum - 9

223 Thapſia
villoſa - 1
foetida - 2
Aſclepium 3
trifoliata 4

324 Paſtinaca
ſativa - 1
Opoponax 2

325 Smyrnium
perfoliat - 1
ægyptiacum A
Oluſatrum - 2
aureum 3
integerr. - 4

326 Anethum
graveol 1
Foeniculum 2

327 Carum
Carui - 1

328 Pimpinella
ſaxifraga 1
glauca - 2
peregrina - 3
Aniſum 4

329 Apium
Petroſel - 1
graveol - 2

330 Ægopodium
Podagr. 1

331 Rhus
coriaria - 1
typhina A
javanica - 2
glabra - 3
Metopium - B
Vernix - 4
Copallium - 5
radicans 6
Toxicod - 7
tomentoſum 8
Cominia C
Cobbe - 9
anguſtifol. 10
lucidum 11
Cotinus - 12

332 Viburnum
Tinus - 1
nudum - 2
prunifol. - 3
dentatum 4
Lantana - 5
acerifol. 6
× Opulus - 7
× Lentago 8

333 Caſine
Peragua - 1
Mauroc - 2

334 Sambucus
× Ebulus - 1
canadenſ. - 2
× nigra - 3
racemoſa 4

336 Staphylea
pinnata - 1
trifolia - 2

337 Tamarix
gallica - 1
germanica - 2

338 Turnera
ulmifol. - 1
Pumilea A

339 Telephium
imperati - 1

340 Corrigiola
litoralis - 1

341 Pharnaceum
Cerviana - 1
Mollugo A
incanum - 2

342 Alſine
media - 1
ſegetalis - 2

343 Baſella
rubra - 1
alba - 2
lucida A

344 Sarothra
Gentian. - 1

345 Parnaſſia
× paluſtris - 1

346 Aralia
ſpinoſa - 1
chinenſis 2
arborea - A
racemoſa 3
nudicaul - 4

347 Barreria
capenſis - 1

348 Statice
× Armeria - 1
Limonium - 2
cordata - 3
echioides 4
reticulat - 5
ſpecioſa - 6
tatarica - 7
Echinus - 8
flexuoſa - 9
ſuffruticoſa 10
monopetala 11
aurea 12
ſinuata - 13

349 Linum
uſitatiſſimum 1
perenne 2
hirſutum - 3
narbonenſe 4
tenuifol. - 5
auſtriac - 6
virginianum 7
trigynum 8
flavum - 9
ſtrictum - 10
ſuffrutic - 11
arboreum 12
campanul - 13
maritimum 14
africanum - 15
nodiflor. - 16
× catharticum 17
Radiola 18
quadrifol. - 19
verticill. - 20

350 Aldrovanda
veſiculoſ. 1

351 Dro-

351 Droſera
× rotundifol. - 1
× longifol. 2
luſitanica - 3
capenſis - 4
indica - 5

352 Craſſula
coccinea - 1
perfoliat - 2
tetragon - 3
ſubulata - A
cultrata - 4
ciliata - 5
punctata B
ſcabra - 6
alternifol. - 7
rubens - C
nudicaul 8
orbicularis - 9
pellucid - 10

353 Suriana
maritim - 1

354 Sibbaldia
procumb. - 1
erecta - 2

355 Myoſurus
× minimus - 1

HEXANDRIA.

356 Bromelia
Ananas - 1
Pingvin - 2
Karates 3
lingulata - 4
nudicaulis - 5

357 Tillandſia
utriculat - 1
ſerrata - 2
lingulata 3
tenuifol. - 4

358 Renealmia
paniculat. - 1
polyſtach - 2
monoſtachya 3
diſticha - A
recurvat - 4
uſneoid 5

359 Burmannia
diſticha - 1
biflora - 2

360 Tradeſcantia
virginica - 1

361 Pontederia
ovata - 1
cordata - 2
haſtata - 3

362 Galanthus
nivalis - 1

363 Leucojum
vernum - 1
æſtivum - A
autumn. - 2

364 Narciſſus
× poëticus - 1
Pſeudo Narciſſus 2
odorus - A
× Bulbocodium 3
Serotinus 4
Jonqvilla - 5
× Tazetta - 6

365 Pancratium
Zeilanic - 1
mexican - 2
caribæum - 3
maritim - 4
carolinianum 5
illyricum - 6
amboinenſe - 7

366 Crinum
latifol. - 1
aſiaticum - 2
americ. 3
african. - 4

367 Amaryllis
lutea - 1
Atamaſc - 2
formoſiſſima 3
Bella donna 4
reginæ - A
ſarnienſis - 5
zeilanica - 6
longifol. - 7
orientalis 8
guttata - 9

368 Bulbocodiu
vernum - 1
ſerotin - 2

369 Aphyllanthes
monſpel - 1

370 Allium
Ampeloprāſum 1
Porrum 2
lineare - 3
Victorialis 4
ſubhirſutum 5
magicum 6
obliqvum - 7
ramoſum - 8
roſeum - 9
ſativum - 10
ſcorodopraſum 11
arenarium 12
carinat - 13
ſphærocephalon 14
deſcendens 15
moſcat - 16
vineale - 18
flavum - 17
veronenſe A
paniculatum B
× oleraceum 19
nutans - 20
aſcalonicum C
ſeneſcens - 21
anguloſum 22
canadenſ. 31
urſinum - 23
triqvetr. 24
Cepa - 25
Moly - 26
× fiſtuloſum 27
× Schoenopraſu. 28
tenuiſſimum 29
Chamæ Moly 30

371 Lilium
candid - 1
bulbifer - 2
pomponium 3

chalce-

chalcedonicum 4
Martag 5
canadenſ. - 6
camſchatcenſe 7

372 Fritillaria
imperial 1
regia - 2
perſica - 3
pyranaic - 4
× Meleagr. 5

373 Uvularia
amplexif 1
perfoliat - 2
ſeſſilifol. 3

374 Glorioſa
ſuperba - 1

375 Erythronium
Dens can. - 1

376 Tulipa
ſylveſtris - 1
× geſnerian - 2
breynian 3

377 Ornithogalum
× luteum 1
× minim. - 2
bivalve - 4
pyrenaicum 5
narbonenſe A
latifol. 6
comoſum - B
pyramid. - 7
arabicum 8
× umbellatum 9
nutans 10
capenſe - 11
canadenſe - 12

378 Scilla
mariti m - 1
Lil. hyacc. - 2
italica 3
peruvian 4
amoena - 5
bifolia - 6
autumnalis - 7
unifolia 8

379 Aſphodelus
luteus 1
fiſtuloſus - 2
capenſis - A
ramoſus - 3

380 Anthericum
revolut 1
ramoſum - 2
Liliago - 3
fruteſc - 4
alooides 5
Aſphodel - 6
annuum - 7
oſſifrag. 8
calyculatum 9

381 Leontice
Chryſog. - 1
Leontop. 2
Thalictr. - 3
Leontopetaloid 4

382 Aſparagus
× officinalis 1
declinat - 2
falcatus - 3
retrofractus 4
aſiaticus 5
albus - 6
acutifol. - 7
aphyllus - 8
capenſis 9
ſarmentoſus 10

383 Convallaria
× majalis - 1
verticill. - 2
× Polygonatum 3
multiflor. 4
racemoſa - 5
ſtellata - 6
trifolia 7
× bifolia - 8
fruticoſa - A

384 Polianthes
tuberoſa 1

385 Hyacinthus
non ſcript. - 1
cernuus 2
ſerotinus - 3
viridis - A
amethyſt 4
× orientalis - 5
Muſcari 6
monſtroſ. - 7
comoſus - 8
× botryoides - 9
racemoſ. - 10
Orchioid. - 11
lanatus - 12

386 Cyanella
capenſia 1

387 Aletris
farinoſa 1
capenſis - A

388 Yucca
Glorioſa - 1
aloifol. - 2
draconis - 3
filament. 4

389 Aloe
perfoliat - 1
variegat - 2
diſticha 3
hyacinthoides 4
ſpiralis 5
retuſa - 6
viſcoſa - 7
pumila - 8
Uvaria - 9

390 Agave
americ. 1
vivipara - 2
virginic. - 3
foetida - 4

391 Hemerocallis
Lil. Aſph. - 1
Liliaſtrum - 2

Hypoxis
erectum A
decumbens B
faſcicul. C

392 Acorus
Calamus - 1

393 Orontium
aquaticum - 1

394 Hæmanthus
coccineus - 1
puniceus - 2

395 Ca-

395 Calamus
Rotang 1

396 Juncus
acutus - 1
conglom 2
✕ effusus - 3
inflexus - 4
filiformis 5
trifidus - 6
squarrosus - 7
✕ articulat. 8
✕ bulbosus - 9
✕ bufonius - 10
stygius A
biglumis - 11
triglumis 12
✕ pilosus 13
niveus - B
✕ campestr. - 14
spicatus 15

1098 Hippocratea
volubilis - A

397 Richardia
scabra - 1

1099 Achras
Zapota - 1

398 Prinos
verticill. - 1
glaber - 2

399 Berberis
✕ vulgaris 1
cretica - 2

400 Loranthus
american. - 1
occidentalis A

401 Frankenia
lævis - 1
hirsuta - 2
pulverul. 3

402 Peplis
Portula - 1

403 Velezia
rigida - 1

404 Oryza
sativa - 1

405 Atraphaxis
spinosa - 1
undulata 2

406 Flagellaria
indica - 1

407 Rumex
Patient. 1
Sanguineus 2
verticillatus 4
Britannica - 5
crispus - 9
persicarioides 7
ægyptius 6
maritimus - 8
acutus 10
obtusifolius 11
pulcher 12
bucephalophor. 13
alpinus 3
aquaticus - 14
Lunaria 15
vesicar. - 16
roseus - 17
tingitanus A
✕ scutatus - 18
digynus - 19
spinosus 20
Acetosa - 21
✕ Acetosel - 22
aculeata B

408 Scheuchzeria
palustris 1

409 Triglochin
✕ palustre - 1
maritim - 2

410 Melanthium
virginic. - 1
sibiricum - 2

411 Medeola
aculeata 1
virgin. - 2
asparag. - 3

412 Trillium
cernuum 1
erectum - 2
sessile - 3

413 Menispermu
canadense - 1
virginic. 2
carolin. - 3
Cocculus 4
orbiculat. - 5
flavum A
hirsutum - 6
Myosotis - 7

414 Saururus
cernuus - 1

415 Colchicum
✕ autumn. 1
montan. - 2
variegat. - 3

416 Helonias
bullata - 1

417 Petiveria
alliacea - 1

418 Alisma
Plantago - 1
flava - 2
Damason - 3
cordifol. - 4
natans - 5
ranunc. - 6
subulata - 7

HEPTANDRIA.

419 Trientalis
✕ europæa - 1
capensis - 2

420 Æsculus
✕ Hippo Cast. 1
Pavia - 2

Limeum
africanum - A

OC-

OCTANDRIA.

421 Tropæolum
minus - 1
× majus - 2
peregrin - 3

422 Osbeckia
chinenſis 1

423 Rhexia
virginica - 1
mariana - 2
Aciſanthera A

424 Oenothera
biennis - 1
parviflor A
molliſſim - 2
hirta - B
fruticoſa - 3
perennis C

425 Gaura
biennis 1

426 Epilobium
× anguſtifol. - 1
latifolium - 2
hirſutum - 3
× montanum - 4
tetragonum - 5
× paluſtre 6
alpinum - 7

Combretum
occident - A

427 Griſlea
ſecunda - 1

428 Allophyllus
Zeylanic. 1

429 Mimuſops
Elengi - 1
Kauki - 2

430 Jambolifera
peduncul - 1

Amyris
Elemifera - A
toxifera - B
balſamifera C

431 Santalum
album - 1

432 Memecylon
capitellat 1

433 Lawſonia
inermis - 1
ſpinoſa - 2

434 Vaccinium
Myrtillus - 1
ſtamineum 2
× uliginoſum - 3
album 4
mucronatum 5
corymboſum 6
frondoſum 7
liguſtrinum 8
Arctoſtaphyllos 9
Vitiſidæa 10
× Oxycoccos 11
hiſpidulum 12

435 Erica
× vulgaris 1
mauritanica A
umbellat. 2
herbacea - 3
cinerea - 4
ſcoparia - 5
caffra 6
viridipurpurea 7
Tetralix 8
arborea - 9
pall. purp. 10
tenuifol. B
ciliaris - 11
parviflor. - C
triflora - 12
phyſodes - D
curviflor. 13
bruniades - 14
capitata - 15
carnea - 16
multiflor. - 17
pilulifer. - 18
coccinea - 19
corifolia - 20
abietina - 21
empetrina E

gnaphaloides 22
Plukenet 23

436 Daphne
× Mezereum - 1
Thymelæa 2
Tartonraira 3
alpina - 4
Laureol. - 5
pontica 6
indica - 7
Cneorum - 8
Gnidium 9
ſqvarroſa - 10

437 Dirca
paluſtris 1

438 Gnidia
pinifolia - 1
tomentoſ. - 2
oppoſitifol. - 3

439 Stellera
Paſſerin. 1
Chamæjaſ. - 2

440 Paſſerina
filiformis 1
hirſuta - 2
ciliata - 3
lævigata - A
uniflora 4
dodecandra B
ſericea C

441 Lachnæa
eriocephala 1
conglom. 2

442 Bæckea
fruteſc - 1

443 Galenia
africana 1

Weinmannia
pinnata - 1

444 Moehringia
muſcoſa 1

445 Polygonum
fruteſc. - 1

- ✕ Biſtorta 2
- ✕ viviparum - 3
- virginianum 5
- lapatiſolium 6
- ✕ amphibium 7
- ocreatum 9
- Hydropiper 10
- ✕ perſicaria - 11
- barbatum 12
- orientale 13
- penſylvanicum 14
- maritim. 8
- aviculare - 15
- erectum - 16
- articulatum 17
- divaricatum 18
- ſerratum 4
- chinenſe - 19
- ſagittatum 20
- arifelium - 21
- perfoliatum A
- tataricum 22
- Fagopyrum 23
- Convolv. - 24
- ſcandens - 25

Coccoloba

- Uvifera A
- pubeſcens - B
- excoriat. - C
- venoſa D
- tenuifol. - E

446 Paullinia

- aſiatica 1
- Seriana - 2
- Cururu - 3
- mexicana 4
- curaſſavica - 5
- polyphyll. - 6
- pinnata - 7

447 Cardioſpermum

- Halica. - 1

448 Sapindus

- Saponar. 1
- trifoliat. - 2

449 Paris

- ✕ qvadrif. 1

450 Adoxa

- Moſchatellina 1

451 Elatine

- Hydrop. - 1
- Alſinaſt. - 2

ENNEANDRIA.

452 Laurus

- Cinnam. - 1
- Caſſia - 2
- Camphor. - 3
- Chlorox - A
- nobilis - 4
- indica - 5
- Perſea - 6
- Borbonia - 7
- æſtivalis - 8
- Benzoin - 9
- Saſſafras - 10

Tinus

- occident - A

454 Rheum

- ✕ Rhapont - 1
- ✕ Rhabarb. - 2
- palmatum - A
- Ribes - 3

455 Butomus

- ✕ umbellat. 1

DECANDRIA.

456 Sophora

- alopecur. 1
- tomentoſ. 2
- occidentalis A
- heptaph. 3
- Geniſtoid. - 4
- tinctoria - 5
- lupinoid. 6
- biflora - B

457 Anagyris

- foetida - 1

458 Cercis

- Siliqvaſt. 1
- canadenſ. - 2

459 Bauhinia

- Scandens - 1
- aculeata 2
- divaricata - 3
- ungulata 4
- variegat. - 5
- purpur. - 6
- tomentoſ. 7
- acumin. - 8

1100 Hymenæa

- Courbar 1

460 Parkinſonia

- aculeata - 1

461 Caſſia

- diphylla 1
- Abſus - 2
- viminea - A
- Tora - 4
- bicapſularis - 5
- emargin. 6
- obtuſifol. 7
- Senna - 8
- falcata - 9
- occidentalis 10
- planiſiliqva 11
- Fiſtula 12
- galegifolia - B
- hirſuta 13
- liguſtrina - 14
- alata 15
- marilandica 16
- biflora 17
- tenuiſſima 18
- Sophera 19
- auriculata - 20
- javanica - 21
- Tagera - 3
- Chamæ-criſta 22
- glanduloſa C
- mimoſoides 23
- flexuoſa 24

pi-

piloſa - D
nictitans - 25
ſerpens - E
procumbens 26

462 Poinciana
pulcerr. - 1
elata - A

463 Cæſalpinia
braſilienſis - 1
veſicaria 4
Sappan - 3
Criſta - 2

464 Gvilandina
Bonduc. - 1
Moringa - 2
dioica - 3

465 Gvajacum
officinale - 1
ſanctum - 2
afrum - 3

466 Cynometra
cauliflor. - A
ramiflor. - B

467 Anacardium
occident. 1

468 Dictamnus
albus - 1

469 Ruta
graveol. - 1
montana β
patavina - 2
linifolia - 3

470 Toluifera
Balſamum - 2

471 Hæmatoxylum
campech. - 1

472 Adenanthera
pavonina - 1
falcata - A

Trichilia
hirta - A
glabra - B
trifolia - C

473 Melia
Azedar - 1
Azadir - 2

474 Zygophyllu
Fabago - 1
Morgſan 2
ſeſſilifol. - 3
fulvum - 4
coccineum - 5
ſpinoſum 6

475 Fagonia
cretica - 1
hiſpanica - 2
arabica - 3

476 Tribulus
maximus - 1
lanuginoſus 2
terreſtris 3
Ciſtoides - 4

477 Monotropa
✗ Hypopith - 1
uniflora 2

478 Juſſiæa
repens - 1
peruvian. - 2
ſuffruticoſa - 3
erecta 4

481 Melaſtoma
Acinod. 1
Groſſularioides 2
ſcabroſa A
hirta - 3
aſpera - 6
octandra 7
holoſericea - 4
ſeſſilifol. B
Malabathrica 5
lævigata C
diſcolor - D

482 Kalmia
latifolia 1
anguſtifol. - 2

483 Ledum
✗ paluſtre 1

484 Rhododendron
ferrugineum 1
daurieum - 2
hirſutum - 3
Chamæc. - 4
maximum 5

485 Andromeda
tetragona 1
hypnoides - 2
cærulea - 3
mariana 4
✗ Polifolia - 5
paniculata - 6
racemoſa 7
arborea - 8
calyculata - 9

486 Epigæa
repens - 1

487 Gaultheria
procumb. 1

488 Arbutus
Unedo - 1
Andrachne A
acadienſis 2
alpina - 3
✗ Uva urſi 4

489 Clethra
alnifolia - 1

490 Pyrola
✗ rotundifol. - 1
minor. 2
✗ ſecunda - 3
umbellat. 4
maculat. - 5
✗ uniflora 6

525 Samyda
Guidon. - 1
parviflor. - A
nitida B

Bucida
Buceras - A

491 Royena
lucida - 1
glabra - 2
hirſuta - 3

492 Hydrangea
arboreſc. - 1

Cunonia
capenſis - A

493 Chryſoſplenium
alternif. 1
oppoſitif. - 2

494 Saxifraga
Cotyledon - 1
penſylvanica 2
androſac 3
cæſia - 4
burſeriana - 5
ſedoides 26
bryoides - 6
bronchialis - 7
ſtellaris 8
crasſifol. - 9
nivalis - 10
cuneifol. A
Geum - 11
punctata 13
hirſuta - 12
oppoſitifol. 14
aſpera 15
autumnalis 16
Hirculus 17
aizoides - 18
rotundifol. 19
✗ granulata - 20
bulbifera - 21
cernua - 22
rivularis 23
geranioides B
ajugifol. C
groenlandica 24
ſibirica D
tridactylites 25
petræa E
cæſpitoſa - 27
cymbalaria 28
hederac. 29
hypnoides 30
adſcendens 31

495 Tiarella
cordifolia - 1
trifoliata - 2

496 Mitella
diphylla - 1
nuda - 2

497 Scleranthus
✗ annuus - 1
perennis - 2
polycarpos A

498 Gypſophila
aggregat. - 1
repens - 2
proſtrata A
paniculata - 3
tomentoſ. - B
altisſima 4
Struthium - C
faſtigiata 5
perfoliata - 6
rigida 7
muralis - 8
ſaxifraga D

499 Saponaria
✗ officinalis - 1
Vaccaria - 2
Ocymoides - 3
orientalis - 4

500 Dianthus
✗ barbatus 1
carthuſianorum 2
Armeria 3
prolifer - 4
Caryophyllus 5
deltoides 6
glaucus - 7
✗ chinenſis 8
monſpeliacus A
plumarius - 9
ſuperbus B
arenarius - 10
alpinus - 11
virginin. 12
arboreus - 13
fruticoſ. - 14

501 Drypis
ſpinoſa - 1

502 Cucubalus
bacciferus - 1
✗ Behen - 2
fabarius - 3
viſcoſus - 4
ſtellatus 5
ægyptiacus - 7
italicus - A
tataricus - 8
ſibiricus - B
catholicus - 9
Otites - 10
acaulis - 11
reflexus - 12

503 Silene
anglica - 1
luſitanica 2
rigidula A
qvinqvev. - 3
nocturna 4
mutabilis - B
gallica - 5
ceraſtoides 6
nutans 7
amoena - 8
fruticoſa - 9
bupleuroides 27
gigantea 10
conoidea - 11
conica - 12
Behen - 13
ſtricta - C
pendula 14
noctiflor - 15
virginic. 16
antirrhina 17
rubella - 18
inaperta - 19
cretica - 20
Muſcipula - 22
polyphyll. 23
✗ Armeria 24
rupeſtris - 25
qvadrifida - D
Saxifraga - 26
valleſia E

504 Stellaria
nemorum - 1
dichotoma 2
radians 3
Holoſtea - 4
✗ graminea 5
Ceraſtoides - 6
biflora 7

505 Arenaria
peploides - 1
tetraqvet. 2
lateriflor. - 3

tri-

trinervia - 4
× ſerpyllifol. - 5
montana A
× rubra - 6
bavarica - B
ſaxatilis 7
tenuifol. - 8
laricifol. 9
mucronata 10
ſtriata C
multicaulis 11
hiſpida 12
grandiflora D

506 Cherleria
Sedoides - 1

5 7 Garidella
Nigellaſt. - 1

479 Schinus
Myricoid. - 1
Molle - 2
Areira - 3
tragodes - 5
Limonia - 6

508 Malpighia
glabra - 1
urens - 2
craſſifol. - 3
verbaſcifol. - 4
aqvifol. 5
coccigera - 6

509 Baniſteria
lupuloid. - 1
anguloſa - 2
purpurea 3
benghalenſis 4
dichotom. 5
fulgens - 6
brachiata - 7

510 Triopteris
jamaicenſ. - 1

Erytroxylon
areolatum - A

511 Averrhoa
Bilimbi 1
Carambola - 2
acida - 3

453 Spondias
Mombin. - 1
Myrobal. - A

512 Cotyledon
orbiculat. - 1
hemiſph. - 2
ſerrata - 3
ſpinoſa - 4
umbilicus - 5
laciniata - 6
hiſpanica - 7

513 Sedum
verticill. 1
Telephium - 2
Anacampſeros 3
Aizoon 4
hybridum - 5
ſtellatum - 6
Cepæa - 7
libanoticum A
daſyphyllum 8
reflexum B
rupeſtre - 9
hiſpanicum C
× album 10
× acre - 12
ſexangulare 13
× annuum 14
villoſum - 15
mixtum - D

514 Penthorum
ſedoides - 1

515 Oxalis
Acetoſella 1
purpurea - 2
longiflor. - 3
flava - 4
violacea 6
Pes capr. - 7
ſenſitiva 8
verſicolor. - 9
hirta - 10
incarnata - 5
cornicul. - 11
ſtricta - 12
fruteſc. - 13

516 Agroſtemma
Githago 1
Coeli roſa - 2
Coronar. 3
Flos jovis - 4

517 Lychnis
× chalced. 1
× Flos cuc. - 2
Viſcaria - 3
alpina - 4
ſibirica - 5
× dioica - 6
apetala - 7

518 Ceraſtium
perfoliat. 1
vulgatum - A
viſcoſum - 2
ſemidec. 3
pentandr. - 4
arvenſe - 5
dichotomum 6
alpinum 7
repens - 8
ſtrictum 9
ſuffruticoſum 10
maximum - 11
aqvaticum 12
latifolium - 13
tomentoſum 14
manticum B

519 Spergula
× arvenſis - 1
pentandr. 2
× nodoſa - 3
laricina - 4
ſaginoides - 5

520 Neurada
procumb. 1

521 Phytolacca
americ. - 1
icoſandr. - A

II. DODECANDRIA.

522 Asarum
- europæum - 1
- canadens. 2
- virginicum - 3
- Hypocist. 4

523 Gethyllis
- afra - 1

524 Rhizophora
- conjugata - 1
- gymnorrhiza 2
- Candel. 3
- corniculata A
- Mangle - 4
- cylindric. - 5
- caseolaris - B

526 Garcinia
- Mangost. 1
- celibica - A

527 Styrax
- officinale 1

Blakea
- trinerv. - A

528 Cratæva
- Tapia - 1
- Marmel. - 2

Halesia
- carolina A

529 Triumfetta
- Lappula - 1
- Bartram. - A

530 Peganum
- Harmala - 1
- daurica - 2

Nitraria
- Schoberi A

531 Portulaca
- oleracea - 1
- pilosa - 2
- Anacampseros 3
- fruticosa A

532 Lythrum
- ✕Salicaria - 1
- fruticosum A
- verticillatum 2
- petiolatum - 3
- lineare 4
- Parsonsia - B
- Melanium - C
- Hyssopifol. - 5
- thymifol. 6
- virgatum - 7

Winterana
- Canella - A

533 Heliocarpus
- americ. 1

534 Agrimonia
- ✕Eupatoria - 1
- repens A
- Agrimonioides 2

535 Reseda
- ✕Luteola - 1
- canescens 2
- glauca - 3
- purpurasc. - 4
- Sesamoid. 5
- fruticulosa - A
- alba - 6
- undata - B
- lutea - 7
- Phyteum 8
- odorata - C

536 Euphorbia
- antiqvorum 1
- canarien. - 2
- heptagona - 3
- mammill. - 4
- cereiform. - 5
- officinarum 6
- nerii fol. 7
- Caput medusæ 8
- viminal. 9
- mauritanica 10
- Tirucalli - 11
- Tithymal. - 12
- heterophylla 13
- cotinifol. - 14
- ocymoidea 15
- parviflora - A
- origanoides 16
- hypericifol. 17
- hirta - 18
- pilulifer. - 19
- hyssopifol. - B
- thymifol. - 20
- maculata - 21
- Chamæsyce 22
- Peplis 23
- polygonifolia 24
- Ipecacuanhæ 25
- portulacoides 26
- myrtillifolia C
- ✕Peplus 27
- falcata - 28
- exigua - 29
- tuberosa 30
- Lathyris - 31
- spinosa 32
- Apios - 33
- dulcis - 34
- Pithyusa - 35
- portlandica 36
- Paralias 37
- aleppica - 38
- segetalis - 39
- verrucosa - D
- helioscopia 40
- serrata 41
- stricta - 42
- corollata - 43
- coralloides 44
- pilosa - 45
- orientalis - 46
- platyphyllos 47
- Esula 48
- Cyparissias 49
- myrsinites - 50
- palustris - 51
- hyberna - 52
- dendroides 53
- amygdaloides 54
- sylvatica 55
- Characias - 56

537 Glinus
- lotoides - 1

Illicum
- anisatum - A

538 Sempervivum
- arboreum - 1
- canarien. - 2
- tectorum - 3
- globiferum - 4
- arachn. 5
- hirtum. - A
- montanum. - 6

12. ICOSANDRIA.

539 Cactus
- mammill. 1
- Melocact. 2
- heptagon. 3
- tetragon. 4
- hexagon. 5
- pentagon. 6
- repandus 7
- lanuginosus 8
- peruvianus 9
- Royeni 10
- grandiflorus 11
- flagellif. 12
- parasiticus A
- triangularis 13
- moniliformis 14
- Opuntia 15
- Ficus indica 16
- Tuna 17
- cochenillifer 18
- curassavicus 19
- Phyllant. 20
- Pereskia 21
- porulacifol. 22

540 Philadelphus
- ✕coronar. 1
- inodorus 2

541 Psidium
- Guajava 1
- Cujavus A

542 Eugenia
- malaccensis 1
- Jambos 2
- uniflora 3
- acutangula 4
- racemosa 5

543 Myrtus
- commun. 1
- brasilian. 2
- biflora A
- cumini 3
- dioica B
- Chytraculia C
- Zuzygium D
- Zeylanic. 4
- lucida E
- androsæm. 5
- caryoph. 6
- laucadendra F
- Pimenta 7

544 Punica
- Granatum 1

545 Amygdalus
- Persica 1
- communis 2
- nana 3

546 Prunus
- ✕Padus 1
- virgin. 2
- lusitanic. 3
- Lauro Cerasus 4
- Mahaleb. 5
- Armen. 6
- sibirica 7
- Cerasus 8
- avium A
- domestica 9
- insititia B
- spinosa 10

547 Cratægus
- ✕Aria 1
- torminalis 2
- coccinea 3
- Crus galli 4
- tomentosa 5
- viridis 6
- indica 7
- oxyacant. 8
- Azarolus 9

548 Sorbus
- ✕aucuparia. 1
- domestic. 2

Sesuvium
- Portulacastrum A

549 Mespilus
- germanica 1
- Pyracantha 2
- arbutifol, 3
- Amelanchier 4
- canadensis 5
- Cotoneast. 6
- Chamæ Mespil 7

550 Pyrus
- commun. 1
- Malus 2
- coronaria 3
- Cydonia 4

551 Tetragonia
- fruticosa 1
- herbacea 2

552 Mesembryanthemum
- nodiflorum 1
- ✕crystall. 2
- Tripolium 7
- geniculiflorum 3
- noctiflor. 4
- umbellatum 5
- expansum A
- splendens 25
- tortuosum 30
- calamiforme 6
- acaule 8
- deltoideum 9
- barbatum 10
- hispidum 11
- villosum 12
- scabrum 13
- uncinatum 14
- spinosum 15
- tuberosum 16
- tenuifol. 17
- stipulaceum 18
- crassifol. 19
- glomeratum B
- falcatum 20
- acinaciforme 21
- filamentosum C
- forticatum D
- edule E
- bicolorum 22
- aureum F
- serratum 23
- micans 24
- loreum 29
- glaucum 28
- veruculatum 27
- rostratum 26
- ringens 31
- dolabrif. 32

difforme - G
lingviforme 34
pugioniforme 35

553 Aizoon
canarienſ. - 1
hiſpanic. - 2
paniculat. - 3

554 Spiræa
× ſalicifol. - 1
tomentoſ. - 2
hypericifol. 3
chamædr. 4
crenata - 5
opulifol. - 6
ſorbifol. 7
Aruncus - 8
× Filipendula 9
× Ulmaria 10
trifoliata - 11

555 Dalibarda
repens 1

556 Roſa
pimpinellifol. A
Eglanteria 2
cinnamomea 1
carolina 12
villoſa - 3
centifol. - 6
gallica - 8
ſempervirens 10
× canina - 4
indica - 9
pendulina - 11
alba - 7
ſpinoſiſſima 5

557 Rubus
idæus - 1
occidentalis 2
hiſpidus 3
parvifolius A
× cæſius - 4
fruticoſus 5
canadenſis - 6
odoratus 7
moluccanus B
× ſaxatilis 8
arcticus 9
Chamæmorus 10

558 Fragaria
veſca - 1
muricata - 2
ſterilis - 3

559 Potentilla
fruticoſa - 1
× Anſerina 2
ſericea - 3
multifida - 4
fragarioides 5
rupeſtris 6
bifurca - 7
pimpinelloides 8
ſupina 9
recta - 10
× argentea 11
hirta - 12
ſtipular. - 13
opaca - A
× verna - 14
aurea - B
canadenſ. - 15
alba - 16
cauleſc. - C
nitida - D
valderia E
reptans - 17
monſpelienſis 18
norvegic. 19
nivea - 20
grandiflora 21
ſubacaulis - 22

560 Tormentilla
× erecta - 1
reptans - 2

561 Geum
virginianum 1
× urbanum 2
× rivale - 3
montanum - 4
reptans - 5

562 Dryas
pentapet. - 1
octopet. - 2

563 Comarum
paluſtre 1

Calycanthus
floridus A

13. POLYANDRIA.

Lechytis
Ollaria A

564 Marcgravia
umbellata - 1

565 Moriſonia
americ. - 1

567 Capparis
ſpinoſa 1
ſepiaria - A
Baducca - 3
cynophallophora 2
ferruginea - B
ſiliqvoſa - C
Breynia - D

568 Actæa
ſpicata - 1
racemoſa - 2
cimicif. - 3

569 Bocconia
fruteſc. - 1

570 Sangvinaria
canadenſ. - 1

571 Podophyllum
peltatum - 1
diphyllum - 2

572 Chelidonium
majus - 1
Glaucium - 2
corniculatum 3
hybridum - 4

573 Papaver
hybridum - 1
Argemon - 2

al-

alpinum 3
nudicaule - 4
Rhæas - 5
dubium - 9
somnifer. 6
cambricum - 7
orientale 8

574 Argemone
mexican. 1
armeniac. - 2
pyrenaic - 3

576 Cambogia
Gutta - 1

575 Muntingia
Calabura - 1

578 Sarracenia
purpurea 1
flava - 2

579 Nymphæa
lutea - 1
alba - 2
Lotus - 3
Nelumbo - 4

581 Bixa
Orellana 1

582 Sloanea
dentata - 1
emarginata - 2

Prockia
Crucis - A

Lætia
americ. - A

Segvieria
americ. - 1

583 Mammea
americ. - 1
asiatica - 2

Grias
cauliflor. - A

584 Ochna
Jabotap. 1

585 Chrysobalan9
Icaco - 1

586 Calophyllum
inophyllum 1
Calaba - 2

587 Tilia
✕europæa - 1
americ. - 2

588 Microcos
paniculat. - 1
lateriflor. - 2

589 Elæocarpus
serrata - 1

590 Delima
sarment. A

591 Mesua
ferrea - 1

592 Vateria
indica - 1

Lagerstroemia
indica - A

593 Thea
sinensis 1

594 Caryophyllo
aromatic. - 1

595 Mentzelia
aspera 1

596 Plinia
pinnata - 1

598 Cistus
populifol. - 1
laurifol. 2
ladanifera 3
monspelliensis 5
salvifol. 7
incana - 4
cretica A
albida - 6
crispa - 8
hallimifolia 9
libanotis B
umbellatus 10
lævipes - C
Fumana - 11
canus - 12
marifol. - 13
italicus D
oelandicus 14
Tuberaria - 15
guttatus - 16
canadensis - 17
lediifolius 18
salicifolius 19
ægyptiacus 20
squamatus - 29
turrejanus 21
nummularius 22
serpillifolius 23
thymifol. - 24
pilosus - 25
✕Helianthemum 26
hirtus 27
apennínus 28
arabicus - E

599 Corchorus
siliquosus 1
cariophylloides A
olitorius 2
capsular. - 3
æstuans - B
hirsutus 4

600 Pæonia
officinalis - 1
tenuifol. - 2

Curatella
americ. A

601 Calligonum
Polygon. - 1

602 Delphinium
Consolida - 1
✕Ajacis - 2
peregrinum 3
grandiflorum 4
elatum 5
Staphisagria 6

603 Aconitum
lycoctonum - 1
variegat. 2
✕Napellus - 3
pyremaicum 4
Anthora - 5

604 Te-

604 Tetracera
volubilis 1

605 Aqvilegia
vulgaris - 1
alpina - 2
canadenſis - 3

606 Nigella
✕ damaſcen. 1
ſativa - 2
arvenſis - 3
hiſpanica - 4
orientalis - 5

Reaumuria
vermiculata A

607 Stratiotes
Aloides 1
Aliſmoides - 2

608 Dillenia
indica - 1

609 Liriodendron
Tulipifera - 1

610 Magnolia
grandiflora A
glauca - B
acuminata - C
tripetala D

611 Michelia
Champac. - 1

612 Uvaria
Zeylanic. - 1
japonica - 2

613 Annona
muricata - 1
ſqvamoſa 2
reticulata - 3
glabra - 4
triloba - 5
aſiatica - 6
africana - 7

614 Anemone
Hepatica 1
palmata - 2
patens - 3
vernalis - 4
Pulſatill. - 5
pratenſis - 6
alpina - 8
coronaria - 7
hortenſis - 9
ſylveſtris - 10
virginiana - 11
dichotoma - 12
trifolia 13
qvinqvefolia 14
✕ nemoroſ. 15
apennina - 16
ranunculoides 17
ſibirica 18
narciſſiflor. 19
faſcicul. - 20
Thalictroides 21

615 Atragene
Zeilanic. - 1
alpina - 2
ſibirica - 3
capenſis - 4

616 Clematis
dioica - A
Viticella - 1
Viorna - 2
criſpa - 3
orientalis - 4
virginiana - B
Vitalba - 5
cirrhoſa 6
Flammula - 7
recta - 8
integrif. - 9

617 Thalictrum
alpinum 1
foetidum - 2
tuberoſum - 3
cornuti - 4
dioicum - 5
minus - 6
ſibiricum 7
purpuraſcens 8
anguſtifol. - 9
✕ flavum 10
lucidum 11
aqvilegif. - 12
contortum - 13

618 Adonis
annua - 1
vernalis - 2
apennina 3
capenſis - 4

619 Ranunculus
✝ flammul. - 1
✕ reptans - 2
✕ Lingua - 3
nodiflor. 4
gramineus - 5
parnaſſifol. 6
amplexicaulis 7
bullatus 8
✝ Ficaria - 9
Thora - 10
creticus - 11
caſſubicus 12
auricomus - 13
abortivus - 14
ſceleratus - 15
aconitif. 16
illyricus - 17
aſiaticus - 18
rutæfol. - 19
glacialis 20
nivalis - 21
alpeſtris 22
lapponicus 23
monſpeliacus 24
✕ bulboſus 25
repens - 26
polyanthemos 27
✝ acris - 28
lanugin. 29
chærophyllos 30
arvenſis 31
muricatus - 32
parviflor. - A
oriental. - 33
grandiflor. 34
falcatus - 35
hederac. - 36
✕ aqvatilis - 37

620 Trollius
europæus - 1
aſiaticus 2

621 Iſopyrum
fumarioides 1
thalictr. - 2
aqvileg. - 3

622 Helleborus
hyemalis - 1
niger - 2

viridis - 3
foetidus - 4
trifolius - 5

623 Caltha
× paluſtris - 1

Hydraſtis
canadenſis - A

14. DIDYNAMIA.

624 Ajuga
orientalis - 1
pyramid. - 2
genevenſ. - 3
reptans - 4

625 Teucrium
campanula - 1
orientale - 2
Botrys - 3
alpinum A
Pſeudochamæpit. 4
Camæpithys 5
niſſolianum 6
Iva - 7
mauritanum 8
fruticans 9
latifolium - 10
creticum - 11
Maurum 12
multiflor. - 13
ſibiricum - 14
canadenſis - 15
virginic. 16
hircanicum B
Scorodonia 17
Scordium 18
Chamædrys 19
lucidum C
flavum - 20
montanum 21
ſupinum 22
pyrenaicum 23
Polium 24
capitatum - 25
pumilum - D
ſpinoſum - 26
mucron - 27

626 Satyreja
virgin. - 1
Juliana - 2
Thymbra 3
Maſtichina - 4
græca - 5
montana - 6
× hortenſis - 7
capitata - 8
ſpinoſa - A
Origanoides 9
viminea B

627 Thymbra
ſpicata - 1
verticill. - 2

628 Hyſſopus
× officinalis 1
Lophanthus 2
Nepetoid - 3

629 Nepeta
× Cataria 1
pannonica - 2
violacea - 3
ucranica - 4
Nepetella - A
nuda - 5
hirſuta - 6
italica - 7
tuberoſa - 8
ſcordotis - B
virginica 9
indica 10
multifid. - 12
pectinata C

630 Lavandula
× ſpica - 1
× multifid. - 2
dentata 3
Stoechas - 4

631 Betonica
officinalis - 1
orientalis - 2
alopecur 3
annua - 4
hirta - A

632 Sideritis
canarienſis - 1
cretica - 2
ſyriaca - 3
perfoliata - 4
Ocymaſtrum A
montana 5
romana - 6
hyſſopifolia - 7
ſcordioides B
hirſuta 8
lanata - C

633 Mentha
× criſpa - 1
ſpicata - 2
viridis - α
longifol. β
rotundifol. γ
aqvatica - 3
piperita - 4
verticillata - A
gentilis 5
× arvenſis - 6
exigua - B
canadenſ. 7
Pulegium - 8
cervina - 9
canarienſis 10

634 Glicoma
× hederac. 1
arvenſis - 2
belgica - 3

635 Orvala
garganic. - 1

636 Lamium
Orvala - A
× album - 1
purpureum 2
amplexic. - 3
multifid. 4

637 Galeopſis
Ladanum - 1
× Tetrahit. - 2
Galeobd. 4

638 Stachys
× ſylvatica - 1

pa-

- ✕ paluſtris - 2
- alpina - 3
- germanica - 4
- cretica 5
- glutinoſa - 6
- ſpinoſa 7
- oriental. - 8

639 Ballota

- nigra - 1
- alba - A
- lanata - 2
- ſvaveolens - B

640 Marrubium

- Alyſſon 1
- peregrinum 2
- candidiſſimum 3
- ſupinum 4
- vulgare - 5
- africanum - 6
- hiſpanicum 7
- Pſeudodictamn. 8
- acetabuloſum 9

641 Leonurus

- Cardiaca - 1
- Marubiaſtrum 2
- indicus A
- tataricus - 3
- ſibiricus - 4

642 Phlomis

- fruticoſa - 1
- purpurea 2
- italica - A
- Niſſolii - 3
- Lychnitis - 4
- laciniata - 5
- ſamia - 6
- Herba venti 7
- tuberoſa 8
- Zeilanica - 9
- indica 10
- nepetifolia 11
- Leonurus - 12

643 Moluccella

- lævis - 1
- ſpinoſa - 2
- fruteſc. - 3

644 Clinopodium

- ✕ vulgare 1
- incanum - 2
- rugoſum - 3

645 Origanum

- ægyptiac. 1
- Dictamn. - 2
- ſipyleum - 3
- creticum - 4
- ſmyrnæum 5
- heracleoticum 6
- ✕ vulgare 7
- Onites - 8
- ſyriacum - 9
- ✕ Majorana - 10

646 Thymus

- ✕ Serpyllum - 1
- ✕ vulgaris 2
- Zygis - 3
- ✕ Acinos - 4
- alpinus 5
- cephalotus - 6
- villoſus 7
- pulegioides 8

647 Meliſſa

- officinalis - 1
- grandifl. 2
- Calamintha 3
- Nepeta 4
- cretica - 5
- fruticoſa - 6
- pulegioides - 7

648 Dracocephalum

- virgin. - 1
- canarienſ. 2
- pinnatum - 3
- auſtriac. 4
- Ruyſhiana - 5
- peregrinum A
- grandifl. 6
- ſibiricum - B
- Moldavica - 7
- caneſcens 8
- peltatum - 9
- nutans 10
- thymiflorum 11

649 Horminum

- pyrenaic. 1
- virginic. 2

650 Melittis

- meliſſoph. - 1

651 Ocymum

- fruteſc. 1
- gratiſſimum A
- Baſilicum 2
- minimum - 3
- americanum B
- tenuiflorum 4
- menthoides - 5

652 Trichoſtema

- dichotom. - 1
- brachiat. 2

653 Scutellaria

- orientai. 1
- ſupina - 2
- lateriflor. - 3
- ✕ galericul. 4
- haſtifolia - 5
- integrifolia 6
- hyſſopifol. - 7
- peregrin. 8
- alpina - 9
- indica - 10
- altiſſima 11
- cretica - 12

654 Prunella

- ✕ vulgaris 1
- grandiflor. α
- laciniata β
- hyſſopifol. - 2
- luſitanica 3

655 Praſium

- majus - 1
- minus - 2

656 Phryma

- Leptoſtachya 1

657 Bartſia

- coccinea 1
- pallida - 2
- viſcoſa - 3
- alpina - 4

658 Rhinanthus

- oriental. 1
- Elephas - 2
- ✕ Criſtagall. - 3
- Trixago A
- indica - 4
- virginic. - 5

659 Eu-

659 Euphrasia
- latifol. - 1
- × officinal. - 2
- tricuspid. 3
- × Odontites - 4
- lutea - 5
- linifol. - 6

660 Melampyru
- cristatum - 1
- arvense 2
- × nemoros. - 3
- pratense - 4
- sylvaticum - 5

661 Lathræa
- Clandest. - 1
- Phelypea - 2
- Anblatum - 3
- Sqvamaria - 4

662 Schwaibea
- americ. - 1

663 Tozzia
- alpina - 1

664 Pedicularis
- paluſtris 1
- ſylvatica - 2
- roſtrata - 3
- Sceptrum Carol. 4
- verticillata - 5
- reſupinata - 6
- recutita 7
- triſtis - 8
- flammea - 9
- hirſuta 10
- incarnata - 11
- lapponica - 12
- comoſa - 13
- tuberoſa 14

665 Gerardia
- tuberoſa 1
- delphinif. - A
- purpurea - 2
- flava - 3
- pedicularia - 4
- glutinoſa 5

666 Chelone
- glabra - 1
- hirſuta - 2
- Pentſtëmon 3

667 Gesneria
- humilis - 1
- acaulis - A
- tomentoſ. - 2

668 Antirrhinu
- molle - 30
- Aſarina - 1
- Cymbalaria 2
- Elatine - 3
- ſpurium - 4
- ægyptiac. 5
- triphyllum - 6
- triornithophor. 7
- triſte - 8
- purpur. - 9
- bipunctatum 10
- repens 11
- arvenſe - 12
- peliſſerianum 13
- ſaxatile A
- origanif. - 14
- viſcoſum B
- multicaul. - 15
- glaucum - C
- alpinum 16
- ſparteum - 29
- ſupinum 17
- dalmaticum 18
- hirtum 19
- geniſtifol. - 20
- junceum D
- × Linaria 21
- monſpeſſulanu 22
- chalepenſe 23
- reflexum - E
- minus - 24
- majus - 25
- orontium - 26
- bellidifol. 27
- canadenſ. - 28

669 Cymbaria
- daurica 1

670 Graniolaria
- annua - 1
- fruticoſa - 2

671 Martynia
- perennis - 1
- annua - 2

672 Torenia
- aſiatica - 1

673 Beſleria
- melitifol. - 1
- lutea - A
- criſtata - 2

674 Scrophularia
- marilandica 1
- nodoſa - 2
- aqvatica - 3
- auriculata 4
- peregrina - 10
- ſcorodon 5
- orientalis - 6
- fruteſc. - 11
- vernalis 7
- trifoliata - A
- ſambucifol. 8
- canina 9
- lucida - B
- coccinea - 12

675 Celſia
- orientalis - 1

676 Digitalis
- purpurea 1
- lutea - 2
- ferruginea - 3
- canarienſis - 4

677 Bignonia
- Catalpa - 1
- ſemperviv. - 2
- ungvis - 3
- æqvinoctialis 4
- paniculata - 5
- crucigera - 6
- capreolat. - 7
- Leucoxy 8
- radiata - 9
- radicans - 10
- peruviana 11
- indica - 12
- cærulea - 13

678 Citharexylu
- fruticoſ. - 1

679 Halleria
- lucida - 1

680 Creſcentia
- Cujete - 1

681 Gmelina
- aſiatica - 1

682 Pe-

682 Petrea
volubilis - 1

683 Lantana
trifolia - 1
annua - 2
Camara - 3
involucrata A
aculeata 4
salvifol. - B
africana - 7

684 Cornutia
pyramid. - 1

685 Loeselia
ciliata - 1

686 Capraria
biflora - 1
durantifolia A
gratioloides B

687 Selago
corymbos. - 1
rapuncul. - A
spuria - 2
prunastri - B
dubia - 3

688 Hebenstretia
dentata - 1
integritol. - 2

689 Erinus
alpinus - 1
africanus - 2
peruvianus - 3
laciniat. 4

690 Buchnera
americ. - 1
asiatica - 2

691 Browallia
demissa - 1
elata - A
alienata - B

692 Linnæa
× borealis - 1

693 Sibthorpia
europæa 1
africana - 2
peregrin - 3

694 Limosella
aqvatica - 1

Stemodia
maritim. - 1

695 Æginetia
indic. - 1

696 Obolaria
virginica - 1

697 Orobanche
lævis - 1
major - 2
cernua - A
ramosa - 3
virgin. - 4
uniflora - 5

698 Dodartia
oriental. - 1
indica - 2

699 Lippia
americ. - 1

700 Sesamum
orientale - 1
indicum - 2

701 Mimulus
ringens 1

702 Ruellia
strepens - 1
clandest. 2
paniculata - 3
tuberosa 4
tentaculata A
biflora - 5
crispa - 6
Blechnum - B
ringens 7
antipoda - 8

703 Barleria
longifol. - A
solanifol. - 1
Prionitis - 2
buxifol. 3
cristata - 4
coccinea - 5

704 Duranta
repens - 1
erecta - 2

705 Ovieda
spinosa 1

Ellisia
acuata - A

706 Volkameria
aculeata - 1
inermis - 2

707 Clerodendrum
infortun. - 1
fortunat. - A

708 Vitex
Agn. Cast. - 1
trifolia - 2
Negundo 3
pinnata - 4

709 Bontia
daphnoid. - 1
germinans - A

710 Columnea
scandens 1

711 Acanthus
mollis - 1
spinosus - 2
ilicifol. 3
maderaspatensis 4

Pedaliuin
murex - A

712 Melianthus
major - 1
minor - 2

15. TETRADYNAMIA.

713 Myagrum
perenne - 1
orientale - 2
rugosum - 3
hispanicum - 4
perfoliat. - 5

× ſativum - 6
× pânicul. - 7
ſaxatile - A
ægyptium - 8

714 Vella

annua - 1
Pſeudo Cytiſus 2

Anaſtatica

hierocuntica 1

716 Subularia

×aqvatica 1

717 Draba

alpina - 1
× verna - 2
pyrenaica - 3
muralis 4
nemoroſa - 5
hirta - A
× incana - 6

718 Lepidium

perfoliatum 1
veſicarium - 2
nudicaul. - 3
procumbens 4
alpinum A
petræum - 5
cardamines - B
ſativum 6
lyratum - 7
× latifolium - 8
ſubulatum - 9
graminifolium C
ruderale - 10
virginic. - 11
Iberis - 12
bonarienſe 13
chalepenſ. D

719 Thlaſpi

peregrin. 1
× arvenſe - 2
alliaceum - 3
ſaxatile - 4
perfoliatum 5
hirtum 6
× campeſtr. - 7
montanum - 8
Burſa paſtoris 9

720 Cochlearia

× officinalis - 1
danica - 2
anglica - A
groenland. - 3
Coronop. 5
Armorac. 6
glaſtifol. - 7
Draba - B

721 Iberis

ſemperfl. 1
ſemperv. - 2
gibraltar - 3
ſaxatilis - A
rotundifol. - 4
× umbellata - 5
amara - 7
linifolia - B
odorata - 8
arabica C
nudicaul. - 9
pinnata D

722 Alyſſum

ſpinoſum 1
montanum - 2
halimifolium 3
ſaxatile 4
incanum - 5
minimum - 6
Alyſſoides - A
campeſtr. B
clypeatum - 7
ſinuatum - 8
creticum - 9
Veſicaria - 10
hyperboreum 11

723 Clypeola

Jonthlaſp. 1
maritim. - 4

724 Biſcutella

auriculata - 1
didyma - 2

725 Lunaria

rediviva 1
annua - 2

726 Dentaria

enneaphyll. 1
bulbifera 2
pentaphyllos 3

727 Cardamine

bellidifol. - 1
aſarifol. - 2
nudicaul. - 3
petræa - 4
reſedifol. - 13
trifolia - 5
africana 6
Chelidon 7
impatiens - 8
parviflor. - A
græca - 9
hirſuta - 10
× pratenſis 11
amara - 12
virginica 14
Lunaria - 15

728 Siſymbrium

Naſturtium - 1
ſylveſtre - 2
× amphibium 3
pyrenaicum A
tanacetifolium 12
tenuifol. B
burſifol. - C
ſupinum - 4
polyceratium 5
murale 6
vimineum - 7
monenſe - 9
arenoſum 8
aſperum - 10
Sophia - 11
altiſſimum 13
Irio - 14
Loeſelii D
orientale - E
ſtrictiſſ. 15
integrifol. - 16

729 Eryſimum

officinale - 1
× Barbaræa - 2
Alliaria - 3
repandum - A
cheirant. 4
hieracifol. - B

730 Cheiranthus

Eryſimoides 1
× cheiri - 2
chius - 3
maritimus A
× incanus 4
feneſtr. - 10
annuus - 5
triſtis - 6
trilobus - 7

lacerus - 8
tricuſpid. - 9
maritim - B

731 Heſperis
triſſis - 1
matronalis 2
ſibirica - 3
africana - 4
provinc. - 5
dentata - 6
verna - 7

732 Arabis
alpina - 1
grandifl. - 2
thaliana 3
capenſis - A
lyrata - 4
canadenſ. - 5
pendula - 6
Turrita 7

733 Turritis
glabra - 1
hirſuta - 2

734 Braſſica
oriental. - 1
campeſt. - 2
Napus - 3
Rapa - 4
oleracea - 5
chinenſis - A
violacea 6
Erucaſtrum 7
Eruca - 8
veſicaria - 9

735 Sinapis
arvenſis 1
oriental. - A
alba - 2
nigra - 3
juncea - 4
erucoides - B
hiſpanica - 5
incana C
lævigata - D

736 Raphanus
ſativus - 1
Raphan. - 2
ſibiricus - 3

737 Bunias
cornuta - 1
Erucago 2
oriental. - 3
Cakile - 4

738 Iſatis
tinctoria 1
luſitanica - 2
armena - 3
ægyptia - 4

739 Crambe
maritim. - 1
oriental. - 2
hiſpanica - 3

740 Cleome
fruticoſa - 1
gynandr. - 2
icoſandra - 3
viſcoſa - 4
dodecandra - 5
arabica A
ornithopodioides 6
violacea 7
monoph. - 8

16. MONADELPHIA.

741 Waltheria
americ. 1
anguſtifol. - A
indica - 2

742 Hermannia
althæifol. 1
groſſular. - 2
alnifol. - 3
hyſſopif. - 4
lavendul. 5
trifoliata - 6
pinnata - 7

743 Melochia
pyramidata 1
tomentoſa - A
depreſſa 2
concatenata - 3
corchorifol. 4
ſupina - 5

580 Bombax
aculeatum - 1
inerme - 2

744 Connarus
monocarp. - 1

745 Hugonia
Myſtax - 1

746 Geranium
triſte - 1
rapaceum - A
auritum 17
pinnatum - 6
fulgidum 2
inqvinans 3
papilionaceum 4
myrrhifolium 5
incarnatum B
ſcabrum C
betulinum 20
cuculatum - 7
cornoſum - D
gibboſum - 8
peltatum 9
acetoſum - 10
Zonale 11
vitifol. - 12
capitatum - 13
alchimilloides 14
odoratiſſimum 15
groſſularioides 16
althæoides - 19
glaucophyllum 18
cicutarium - 21

β.
moſcatum - E
chium - F
malacoides 22
maritim. G
acaule H

gru-

gruinum - 23
ciconium I
tuberoſum - 24
macrorhizum 25
× phæum 26
nodoſum 27
ſtriatum K
× ſylvaticum 28
paluſtre L
pratenſe - 29
argenteum M
maculatum 30
bohemicum N
robertianum 31
lucidum - 32
molle - 33
carolinianum 34
columbinum 35
diſſectum - O
× rotundifolium 36
puſillum P
ſibiricum - 37
× ſanguineum 38
grandiflorum 39

Adanſonia

digitata 1

747 Sida

ciliaris A
ſpinoſa - 1
rhombif. 2
jamaicenſis - B
alnifol. 3
cordifol. - 4
umbellata - C
paniculata - D
periplocifol. 5
occidentalis E
Abutilon 7
aſiatica - F
indica - G
criſpa - 8
criſtata 9
viſcoſa - H
capitata 10
urens - I

748 Napæa

× hermaphrodita 1
dioica - 2

749 Althæa

× officinalis 1
cannabina - 2
hirſuta - 3

750 Alcea

× roſea - 1
ficifolia 2

751 Malva

ſpicata A
tomentoſa - 1
coromandeliana 2
americana 3
peruviana - 4
limenſis B
bryonifolia - 5
capenſis 6
ſcabroſa - C
carolina 7
parviflor. - D
rotundifolia 8
× ſylveſtris 9
× mauritiana 10
hiſpanica - 11
verticill. 12
× criſpa - 13
× Alcea - 14
moſchata 15
Tournefortiana E
ægyptia 16

752 Lavatera

arborea 1
micans - 2
olbia - 3
triloba - 4
luſitania 5
americana - A
thuringiaca - 6
cretica - 7
× trimeſtr. 8

753 Malope

malacoid. 1

754 Urena

lobata - 1
ſinuata - 2
procumbens 3

755 Goſſypium

herbaceum - 1
barbadenſ. - 2
arboreum - 3

756 Hibiſcus

Moſcheutos 1
paluſtris 2
populneus - 3
tiliaceus 4
Roſa ſinenſis 5
hirtus - 6
mutabilis 7
malvaviſcus 8
ſpinifex A
ſyriacus - 9
ficulneus 10
ſabdäriffa - 11
cannabinus B
ſurattenſis - 12
Manihot 13
Abelmoſchus 14
eſculentus - 15
clypeatus C
vitifolius - 16
zeilonicus - 17
virginicus - 18
pentacarpos 19
Trionum - 20

757 Pentapetes

phoenicea - 1
ſuberifol. 2
acerifol. - 3

758 Stewartia

malacodendron 1

759 Camellia

japonica 1

17. DIADELPHIA.

Monnieria

trifolia 1

760 Fumaria

cuculata 1
ſpectabil. 2
bulboſa - 3
× ſemperviv. - 4

Capnoid 5
enneaph. - 6
officinal. 7
ſpicata - 8
capreolata - 9
claviculata 10
veſicaria 11

761 Polygala

incarnat. 1
amara - A
vulgaris - 2
acuriſol. B
monſpeliaca 3
paniculata - C
ſibirica 4
bracteolata - 5
ſcabra - 6
myrtifol. 7
Penæa - 8
diverſifol. - 9
chinenſis - 10
Chamæ buxus 11
ſpinoſa 12
Heiſteria - 13
Senega 14
lutea - 15
virideſc. 16
triflora 17
glaucoides 18
ciliata 19
ſanguinea - 20
verticillata 21
cruciata 22

762 Securidaca

volubilis 1

762 Erythrina

herbacea 1
Corallodendrum 2
planiſiliqva A

Piſcidia

Erythrina - A

764 Borbonia

trinervia 1
lanceolat. - 2
cordata 3
tomentoſa - 4
crenata - 5

765 Spartium

junceum 1
radiatum 2
monoſpermum 3
ſcorpius 4
angulatum - 5
complicatum 6
ſcoparium - 7
ſpinoſum 8

766 Geniſta

canarienſis - 1
candicans - A
ſagittalis 2
tridentat. - 3
tinctoria 4
florida - B
piloſa - 5
humifuſa - C
purgans D
anglica - 6
germanica - 7
hiſpanica 8
luſitanic. 9

767 Aſpalatus

aſtroites 1
chenopoda - 2
thymifolia - 3
ericifolia 4
verrucoſa 5
retroflexa - 6
uniflora 7
araneoſa - 8
Ebenus A
indica - B
cretica - 9
tridentata - 10
argentea 11
calloſa - 12

768 Amorpha

fruticoſa 1

769 Æſchynomene

aſpera - 1
americana - 2
arborea 3
indica - 4
Sesban. - 5

771 Crotalaria

perfoliat. 1
ſagittalis - 2
juncea - 3
chinenſis - A
retuſa - 4
triflora 5
villoſa - 6
verrucoſa 7
latifolia - 8
lunaris - 9
laburnifolia 10
incana 11
alba - 12
qvinqvefol. 13

772 Ononis

arvenſis 1
ſpinoſa - A
repens - 2
puſilla - B
minutiſſima 3
mitiſſima 4
alopecur. - 5
variegat. 6
Natrix - 7
Cherleri C
viſcoſa - 8
villoſa D
ornithopodioides E
tridentat. - 9
fruticoſa - 10
rotundifol. 11

773 Anthyllis

tetraph. 1
Vulneraria - 2
montana 3
cornicina - 4
lotoides 5
Barb. jov. - 6
Aſpalatoides A
Cytiſoid. 7
herman. - 8
Erinacea 9

774 Lupinus

perennis 1
albus - 2
varius - 3
hirſutus 4
anguſtifolius 5
luteus - 6

775 Robinia

Acacia - 1
grandiflora - 2
Caragana 3

fru-

frutex - 4
pygmæa - 5

776 Colutea

arboreſc. 1
× fruteſc - 2
herbacea - 3

777 Phaſeolus

vulgaris 1
lunatus - 3
inamoenus - 4
farinoſus 5
vexillatus - 6
helvolus 7
alatus - 8
Caracalla - 9
radiatus 10
Max. - 11

778 Dolichos

Lablab - 1
ſinenſis - A
unguiculatus 2
enſiform. 3
tetragonolobus B
pruriens C
urens - D
minimus 4
ſcarabæoides 5
eroſus - 6
trilobus - 7
filiformis E
regularis - 8
lignoſus 9
polyſtachios 10
Soja - 11
biflorus - 12
repens - F

779 Piſum

ſativum - 1
arvenſe 2
maritimum - 3
Ochrus 4

780 Orobus

lathyroides - 1
hirſutus 2
luteus - 3
vernus - 4
× tuberoſus 5
ſylvatic. A
anguſtifol. - 6
× niger - 7
pyrenaicus - 8

781 Lathyrus

Aphaca - 1
Niſſolia 2
amphicarpos 3
Cicera - 4
× ſativus - 5
inconſpicuus 6
ſetifolius 7
angulatus 8
articulatus 10
odoratus 11
annuus A
hirſutus - 12
tingitanus - 13
Clymenum 14
tuberoſus - 15
× pratenſis 16
ſylveſtris - 17
latifolius - 18
heterophyllus 19
paluſtris 20
piſiformis - 21

782 Vicia

piſiformis - 1
dumetorum 2
ſylvatica 3
caſſubica - 4
Cracca - 5
onobrychioides 6
nifloliana 7
biennis 8
benghalenſis 9
ſativa 10
lathyroides 11
lutea - 12
hybrida 13
peregrina - 14
× ſepium 15
bithynica - A
narbonenſis 16
Faba - 17

783 Cicer.

arietinum 1

784 Ervum

Lens - 1
× tetraſper. - 2
hirſutum 3
ſolonienſe - A

monanth. 4
Ervilia - 5

785 Cytiſus

Laburnum - 1
nigricans 2
ſeſſilifolius - 3
Cajan - 4
hirſutus - 5
ſupinus 6
æthiopicus - 7
græcus 8
monſpeſſ. 9
argenteus - 10
pinnatus - 11

786 Ulex

europæus - 1
capenſis 2

787 Arachis

hypogæa 1

788 Glycyrrhiza

echinatal. 1
glabra - 2
hirſuta - 3

789 Coronilla

Emerus 1
juncea - 2
valentina 3
glauca - A
coronata B
minima C
argentea - 4
Securid. 5
varia - 6
cretica - 7
ſcandens 8

790 Ornithopus

perpuſill. 1
compreſſ. - 2
tetraphyllus A
ſcorpioid. 3

791 Hippocrepis

unifiliqv. 1
multifiliqv. - 2
comoſa 3

792 Scorpiurus

vermiculata - 1
muricata 2

fulcata - 3
subvillosa - 4

793 Hedysarum

Alhagi - 1
bupleurif. - 2
nummul. 3
renifolium A
styracifolium B
maculatum - 4
Ecastaphyllum C
gangeticum 5
vaginale 6
triqvetrum - 7
strobiliferum 8
diphyllum - 9
pulchell. - 10
lineatum - B
umbellatum 11
biarticulatum 12
heterocarpon 13
viscidum - 14
canadens. - 15
canescens - 16
barbatum - E
marilandicum 17
frutesc. 18
viridiflorum 19
hirtum 20
violaceum - 21
paniculat. 22
nudiflorum 23
repens 24
hamatum - F
triflorum - 25
volubile - 26
alpinum 27
obscurum - G
coronarium 28
humile H
spinosissimum 29
flexuosum - 30
virginicum 31
pumillum - I
Onobrychis 32
saxatile K
Caput. galli 33
spinosum L

794 Indigofera

tinctoria 1
hirsuta - 2
glabra - 3
trifoliata - A

770 Galega

officinalis - A
cinerea B
virginiana 1
villosa - 2
maxima 3
purpurea 4
tinctoria - 5
fruticosa - 6

796 Clitoria

Ternatea 1
lactescens - A
brasilian. 2
Zoophthalmum B
virginian. 3
mariana 4

797 Glycine

Apios - 1
frutesc. - 2
Abrus - 3
tomentosa - 4
comosa 5
Galactia A
javanica - 6
bracteata 7
bituminosa - 8

798 Phaca

bætica - 1
fulcata A.
alpina - 2
frigida - B
sibirica 3

799 Astragalus

alopecuroides 1
christianus - 2
capitatus 3
pilosus - 4
galigiformis 7
uliginosus 8
carolinianus 9
canadensis - 10
Cicer. 11
microphyllus 12
glycyphyllos 13
hamosus 14
contortuplicat 9 15
boeticus 16
sesameus - 17
Epiglottis - 18
syriacus 19
arenarius - 20
Glaux 21
Onobrychis 22
alpinus 23
trimestris - 31
montanus - 24
vesicarius - 25
physodes - 26
uralensis 27
monspessulanus 28
incanus A
grandiflorus 29
campestris 30
depressus B
tragoides - 32
Tragacant - 33

800 Biserrula

Pelecinus 1

801 Psoralea

pinnata - 1
aculeata 2
tenuifolia 3
bituminosa - 4
americana - 5
corylifol. 6
pentaph. 7
Dalea - 8

Ebenus

cretica - 1

802 Trifolium

coerul. - 1
indic. - 2
polonic. - 3
officinal. 4
italic. - 5
cretic. - 6
ornithopodioides 8
Lupinaster - 9
reflexum - 10
strictum A
hybridum - 11
repens 12
comosum - 13
alpinum 14
subterraneum 15
globosum 16
cherleri B
rubens 17
pratense 18
squarrosum 19
lappaceum 20

in-

incarnatum 21
anguſtifolium 22
× arvenſe 23
ſtellatum - 24
clypeatum 25
ſcabrum 26
glomeratum 27
ſtriatum 28
× montanum 29
alexandr. - C
fruticans - 30
uniflorum 31
ſpumoſum 32
reſupinatum 33
tomentoſum 34
fragiferum 35
agrarium - 36
ſpadiceum 37
procumbens 38
filiforme - 39
biflorum - 40

803 Lotus

maritima - 1
ſiliqvoſus A
× tetragonolobus 2
conjugata - 3
edulis - 5
peregrin. 6
anguſtiſſimus 7
mauritanicus B
ornithopodioides 8
jacobæus 9
creticus C
proſtratus - D
hirſuta 11
recta - 12
× corniculata 13
cytiſoides - 14
Dorycnium 15
fruticoſus - E

804 Trigonella

ruthenica 1
platycarpos - 2
polyceratia 3
hamoſa A
ſpinoſa - 4
corniculata - B
monſpeliaca 5
Foenum Græcum 6
ſylveſtris α
indica - 7

805 Medicago

arborea 1
virginica 2
radiata - 3
circinata - 4
× ſativa - 5
× falcata - 6
× lupulina 7
marina 8
polymorp. - 9
orbicularis α
ſcutellata β
tornata - γ
turbinata - δ
intertexta - ε
arabica - ζ
coronata - η
ciliaris - ϑ
hirſuta - ι
rigidula - κ
minima - λ
muricata - μ
laciniata ν

18. POLYADELPHIA.

806 Theobroma

Cacao - 1
Guazum. - 2

807 Citrus

Medica - 1
Aurantium 2

808 Hypericum

balearicum - 1
Kalmianum 2
Laſianth. 3
Aſcyron. 4
Androſæmum 5
olympicum - 6
canarienſe - 7
hircinum 8
ægyptium - 9
oriental. - 10
ſcabrum A
ericoides - 11
canadenſe 12
virginicum B
× qvadrang. - 13
perforatum 14
humifuſum 15
montanum - C
hirſutum - 16
tomentoſum 17
pulchrum - 18
nummularium 19
repens - D
Coris - 20
chinenſe E
mutilum - 21
ſetoſum - 22

809 Aſcyrum

Cr. Andr. - 1
Hypericoides 2
villoſum 3

19. SYNGENESIA.

810 Tragopogon

pratenſe 1
orientale 2
porrifolium - 3
crocifolium A
hybridum - 4
virginic. 5
dalechampii 6
Pioroides - 7
aſperum 8

811 Scorzonera

humilis 1
hiſpanica 2
graminif. 3
purpurea - 4

angustifol. - 5
resedifol. 6
laciniata 7
orientat. A
tingitana 8
Picroides - 9

812 Picris

Echioid. 1
Hierac. - 2
pyrenaica 3
asplenioides 4

813 Sonchus

canadens. 1
paluſtris - 2
arvenſis - 3
× oleraceus 4
tenerrim. - 5
plumieri - A
alpinus 6
floridan. - 7
ſibiricus - 8
maritimus - B

814 Lactuca

qvercina 1
ſativa - 2
viroſa - 3
ſaligna - 4
canadenſ. - A
perennis 5

815 Chondrilla

juncea - 1

816 Prenanthes

tenuifol. 1
viminea - 2
purpurea - 3
× muralis - 4
altiſſima 5
alba - 6
repens - 7

817 Leontodon

× Taraxac. 1
bulboſum - 2
aureum A
Dandelion - 3
lanatum B
× autumnale - 4
tuberoſum - 5
hiſpidum 6
hirtum - C

818 Hieracium

incanum 1
Hedypnoides 2
alpinum 3
venoſum 4
× Piloſella - 5
dubium - 6
auricula 7
præmorſum 8
aurantiacum 9
Gronovii - 11
Gmelini - 12
ſanctum A
paniculatum 13
porrifolium 14
chondrilloides B
murorum - 15
paludoſum 16
lyratum 17
cerinthoides 18
amplexicaule 19
pyrenaicum 20
glutinoſum 22
Kalmii 23
ſprengerianum 24
ſabaudum - 25
× umbellatum 26

819 Crepis

pygnma - 1
burſifol. 3
× barbata - 4
veſicaria 5
rubra - 6
foetida 13
alpina - 7
pulchra - 8
ſibirica 9
tectorum 10
biennis - 11

820 Andryala

integrif. 1
ſinuata - 2
lanata - 3

821 Hyoſeris

foetida - 1
radiata - 2
ſcabra - 3
virginic. 4
minima - 5
Hedypn. 6
Rhagad. - 7
cretica - 8

822 Hypochæris

urens - 1
Achyrop. - 2
pontana - 3
maculata 4
glabra - 5
radicata 6

823 Lapſana

communis - 1
zacintha 2
ſtellata - 3
Rhagadiolus 4
capillaris 6

824 Catananche

cærulea - 1
lutea - 2
græca - 3

825 Cichorium

Intybus - 1
Endivia - 2
ſpinoſum 3

826 Scolymus

maculat. - 1
hiſpanic. - 2

827 Elephantopg

ſcaber. - 1
tomentoſ. - 2

829 Echinops

× ſphærocephalus 1
Ritro - 2
ſtrigoſus - 3
corymboſ. - 4

830 Arctium

Lappa - 1
Perſonat. - 2

831 Serratula

tinctoria 1
alpina - 2
ſalicifol. - 3
multiflor. 4
novebor. - 5
prælta - 6
glauca - 7
ſqvarroſa 8
ſcarioſa - 9

ſpicata - 10
chamæp. 11
amara - 12
babylonica A
centauroides 13
× arvenſis 14

832 Carduus

leveographus 2
lanceolatus - 3
nutans - 4
acanthoides - 5
criſpus - 6
× paluſtris - 7
diſſectus 8
cyanoides - 9
mollis - A
defloratus - B
monſpeſſulanus 10
caſabonæ - 11
ſtellatus - 12
marianus - 13
ſyriacus 14
eriophorus 15
altiſſimus - 16
virginianus 17
tuberoſus - 18
heterophyllus 19
helenioides 20
ſerratuloides 21
tataricus 22
flaveſc. - 23

833 Cnicus

× benedict. - 1
oleraceus - 2
Acarna - A
ſpinoſiſſimus 3
centaur. - 4
cernuus - 5

834 Onopordum

Acanthium - 1
illyricum - 2
arabicum 3

835 Cynara

Scolymus - 1
Cardunculus 2
humilis 3

836 Carlina

acaulis - 1
lanata - 2
corymboſa - 3
vulgaris 4
racemoſa - 5
pyrenaic. - 6

837 Atractylis

fruticoſa 1
ciliaris - A
gummif. - 2
humilis 3
cancellata - 4

838 Carthamus

× tinctorius - 1
lanatus 2
cæruleus - 3
mitiſſimus - 4
Cardunc. 5
arboreſc. - 6

839 Stoebe

æthiopic. - 1

840 Bidens

× tripartita - 1
cernua - 2
apiifol. - A
frondoſa - 4
piloſa - 5
bipinnata - 6
nivea - 7
verticillata - 8
ſcandens - 10
bullata 11
atriplicifol. B

841 Cacalia

papillaris - 1
Anteuphorbium 2
Kleinia - 3
Ficoides - 4
Porophyll. - 5
ſonchifolia - 6
haſtata - 7
ſvaveolens - 8
atriplicifolia 9
alpina 10

842 Eupatorium

Dalea - A
hyſſopifol. 1
fruticoſum - B
ſcandens - 2
houſtonis - 3
Zeilanic. - 4
ſeſſilifol. 5
chinenſe - 6
rotundifol. - 7
altiſſimum - 8
haſtatum - C
trifoliat. - 9
cannabin. - 10
purpur. 11
maculatum D
perfoliatum 13
coeleſtinum 12
aromaticum 14
odoratum - E
ivæfolium - F

843 Ageratum

Conyzoid. - 1
ciliare - 2
altiſſimum - 3

844 Stæhelina

graphaloides 1
centaur. 2
dubia - 3

845 Chryſocoma

× Comaur. 1
cernua - 2
ciliata - 3
ſcoparia - A
Linoſyris 4
biflora - 5
graminifol. 6
villoſa - 7

846 Tarchonanthus

camphoratus 1

847 Santolina

Cham. Cyp. 1
roſmarin. 2
ſquarroſa - A
crenata - 3
pubeſcens - B
annua - 4
dentata 5
trifurcata - 6
crithmifol. - 7
oppoſitifolia C
jamaicenſis D
Amellus - E

848 Tanacetum

- crithmifol. - 1
- ſuffruticoſum 2
- fruteſc. 3
- ſibiricum - 4
- incanum - 5
- annuum - 6
- × vulgare - 7
- × Balſamit. - 8

849 Artemiſia

- æthiopica 1
- judaica - A
- Abrotanum 2
- ſantonicum - 3
- × campeſtris - 4
- paluſtris - 5
- crithmifol. 6
- maritima 7
- rupeſtris - 8
- × pontica 9
- annua - 10
- nilotica B
- tanacetifol. 11
- Abſinthium 12
- vulgaris 13
- integrifol. - 14
- coeruleſcens 15
- × Dracunc. - 16
- chinenſis - 17
- maderaſpatana 18
- minima 19

850 Gnaphalium

- × dioicum 1
- plantaginifol. 2
- ſangvineum A
- × margaritaceum 3
- grandiflorum 4
- foetidum 5
- helianthemifol. 6
- luteo album 7
- obtuſifol. 8
- undulatum - 9
- indicum - 10
- niveum - 11
- coronatum - B
- Muricatum 12
- Orientale - 13
- ſtoechas 14
- ſordidum - 15
- teretifolium 16
- petiolatum 17
- dentatum - 18
- arenarium 19
- rutilans - 20
- igneſcens 21
- purpureum 22
- cymoſum - 23
- imbricatum 24
- ſcabrum 25
- patulum 26
- odoratiſſimum 27
- Leontopodium 28
- alpinum 29
- × uliginoſum 30
- × ſylvaticum 31
- virgatum - C
- decurrens - D
- ſaxatile - 36

851 Xeranthemu

- × annuum - 1
- erucifol. - 2
- veſtitum - 3
- ſpecioſiſſimum 4
- proliferum - 5
- retortum 6
- ciliatum - 7
- ſpinoſum - 8
- ſeſamoid. 9
- panicul. - 10

852 Carpeſium

- cernuum - 1
- abrotanoides 2

853 Baccharis

- ivæfol. - 1
- tenuifol. - 2
- neriifol. 3
- halimifol. - 4
- dioſcoridis A
- indica - 5
- foetida - 6

854 Conyza

- ſqvarroſa 1
- linifol. - 2
- aſteroid. - 3
- bifrons 4
- lobata - 5
- bifoliata - 6
- tortuoſa 7
- candida - 8
- cinerea - 9
- odorata - A
- chinenſis - 10
- hirſuta - 11
- arboreſcens B

855 Erigeron.

- viſcoſum - 1
- graveolens A
- ſiculum 10
- carolinianum 2
- canadenſ. 3
- bonarienſ. - 4
- jamaicenſe - B
- philadelphicum 5
- × acre - 6
- alpinum - 7
- uniflor. - 8
- gramin. 9
- camphoratum 11
- tuberoſum 12

856 Tuſſilago

- Anandria 1
- nutans - A
- alpina - 2
- Farfara - 3
- frigida - 4
- alba - 5
- hybrida - 6
- × Petaſites - 7

857 Senecio

- hieracifol. 1
- purpureus - A
- divaricatus 2
- Pſ. Chin. - 3
- vulgaris - 4
- triflorus - 5
- ægyptius 6
- lividus - 7
- trilobus - 8
- viſcoſus - 9
- ſylvaticus 10
- glaucus 11
- haſtatus - 12
- elegans - 13
- ſqvalidus - 14
- erucifol. B
- incanus - 15
- abrotanif. - 16
- canadenſ. - 17
- × Jacobæa 18
- aureus - 19
- linifolia - C
- paludoſus 20
- Doronicum D

nemorensis 21
sarracenicus 22
Doria - E
halimifolius 23
byzant. 24
ilicifol. - 25
lanatus - F
rigidus 26

858 After

oppositifol. A
fruticosus - 1
Zephyrinus B
alpinus 2
fibiricus - 3
Tripolium - 4
Amellus - 5
divaricatus - 6
dumosus 7
ericoides - 16
tenuifol. 8
linarifolius - 9
linifolius 10
sedifol. - 11
concolor. - 12
rigidus - 13
undulatus - 14
nov. angl. - 15
cordifol. 17
puniceus - 18
annuus 19
vernus - 20
indicus 21
lævis - 22
mutabilis - 23
× tradescanti 24
novi belgii 25
grandiflorus 26
miser - 27
× Canensis

859 Solidago

sempervirens 1
× canadensis - 2
altissima 3
lateriflora - 4
cæsia - 5
mexicana - 6
flexicaulis - 7
latifolia - 8
× Virga aurea 9
rigida 10
noveboracensis 11
alpina 12
linifolia - 14
montana - 15

860 Inula

Helenium - 1
odora - 2
Oculus Christi 3
britannica - 4
dysenterica - 5
Pulicar. 6
spiræifolia - A
salicina 7
hirta - 8
myrtifol. B
germanica - 9
ensifolia 10
crithmifol. 11
provincialis 12
villosa - C
montana - 13
fœtida - D
Trixis - E

861 Arnica

montana 1
scorpioid - 2
maritim. 3
crocea - 4
caffra - A
Gerbera 5
coronopif. - 6

862 Doronicum

pardalianches 1
plantag. 2
Bellidiastrum 4

863 Helenium

autumn. 1

864 Bellis

× perennis 1
annua - 2

865 Tagetes

× patula - 1
× erecta - 2
minuta - 3

Zinnia

peruviana - A

Pectis

ciliaris - A
linifol. - B

866 Chrysanthemum

frutesc. - 1
ferotinum - 2
Leucanthemum 3
montanum - 4
graminif. 5
monspel. - 6
alpinum 7
corymbos. - 12
indicum - 8
arcticum 9
segetum - 10
coronar. 11
bipinnat. - 13
flosculos. - 14

867 Matricaria

Parthenium - 1
maritima 2
inodora - 3
svaveolens - A
Chamomilla 5
argentea 4

868 Cotula

Anthem. 1
aurea - A
coronopifol - 2
viscosa 3
turbinat. - 4
Verbesina - 5

869 Anacyclus

creticus - 1
oriental. 2
valentinus - 3

870 Anthemis

afra - A
Bellidiastrum B
Cota - 1
altissima - 2
italica - C
maritim - 3
peregrina - D
tomentosa - 4
mixta 5
alpina - E
chia - 6
nobilis - 7
arvensis - 8
Cotula - 9
cretica 10
repanda - 11
Pyrethrum 12
valentina - 13
americana - 14
Millefolia - 15

tin-

- ✗ tinctoria 16
- arabica - 17

871 Achillea

- Santolina 1
- Agerathum - 2
- falcata - 3
- tomentoſ. 4
- pubeſc. - 5
- abrotanifol. 6
- macrophylla 7
- impatiens - 8
- Claveum 9
- ✗ Ptarmic. - 10
- alpina 11
- atrata - 12
- nana - 13
- ✗ Millefol. - 14
- nobilis 15
- odorata - A
- cretica 16
- ægyptiaca - 17
- palleſcens - B
- bipinnat - 18
- inodora - 19

872 Tridax

- procumb. 1

Amellus

- lychnites - A
- umbellatus - B

873 Sigesbeckia

- orientat. 1
- occident. - 2

874 Verbeſina

- alata - 1
- linifolia A
- chinenſis - 2
- virginica 3
- Pſeudo-Acmella 4
- Acmella 5
- Lavenia - 6
- alba - 7
- proſtrata 8
- calendulacea 9
- aſteroides - 10
- nodiflor. B
- fruticoſa - C

875 Tetragonotheca

- helianth. 1

876 Buphthalmu

- fruteſc. - 1
- arboreſc. - A
- ſpinoſum 2
- aqvaticum - 3
- maritimum - 4
- capenſe B
- ſalicifol. - 5
- grandiflor. - 6
- helianthoides 7

877 Helianthus

- annuus 1
- multiflorus - 2
- tuberoſus - 3
- decapetalus 4
- frondoſus - A
- ſtrumoſus - 5
- giganteus - 6
- lævis - 7
- anguſtif. - 8
- divaricat. - 9
- atrorubens 10

878 Rudbeckia

- laciniata 1
- triloba - 2
- hirta - 3
- purpurea 4
- oppoſitifol. - 5

879 Coreopſis

- verticill. 1
- leucanthema A
- tripteris 2
- alba - 3
- reptans - B
- auriculat. 4
- lanceolat. - 5
- anguſtif. 6
- Bidens - 7
- alternifol. - 8

Corteria

- perſonata 1

880 Centaurea

- Crupina 1
- fruticoſa - A
- moſcata - 2
- crucifolia - 3
- lippii - 4
- alpina - 5
- Centaureum 6
- phrygia - 7
- capillata - 8
- nigra - 9
- pullata - 10
- montana 11
- Cyanus - 12
- paniculata - 13
- ſpinoſa 15
- raguſina - 16
- Cineraria - 17
- argentea 18
- ſibirica - 19
- ſempervirens 20
- Scabioſa 21
- orientalis - 22
- Stoebe 23
- acaulis - 24
- Behen. - 25
- Jacea - 26
- alba - 27
- ſplendens 28
- Rhapontica 29
- glaſtifol. 30
- conifera - 31
- ſonchifolia 32
- ſeridis 33
- romana 34
- ſphærocephala 35
- iſnardi 36
- napifol. - 37
- aſpera - 38
- eriophora - 39
- Calcitrapa 40
- Calcitrapoides B
- ſolſtitialis - 41
- melitenſis - 42
- ſicula - 43
- centauroides 44
- collina 45
- Verutum - C
- ſalmantica 46
- cichoracea - D
- muricata - 47
- peregrina - 48
- nudicaulis - E
- crocodylius 49
- pumilio F
- galactites - 50

828 Gundelia

- Tournefortii 1

881 Milleria

- qvinqveflor. 1
- biflora - 2

882 Silphium
- laciniatum - 1
- perfoliatum A
- Asteriſc. 2
- Helianth. - 3
- Solidagin. - 4
- trifoliat. 5
- trilobatum - B

883 Chryſogonu
- virgin. - 1

884 Melampodiu
- americ. 1

885 Calandula
- × officinal. 1
- pluvialis - 2
- hybrida - 3
- nudicaul. - 4
- graminifolia 5

886 Arctotis
- ſuperba - A
- triſtis - 1
- Calendula - 2
- aſpera - 3
- anguſtif. 4
- paradoxa - B
- anthemoides C

887 Oſteoſpermum
- Uvedalia - 1
- ſpinoſum - 2
- piſiferum - A
- monilif. 3
- ilicifol. - B
- polygaloides 4

888 Othonna
- geifolia - 1
- bulboſa - 2
- ſonchifol. - 3
- ſibirica 4
- paluſtris - 5
- integrifol. - 6
- helenitis 7
- Tagetes - A

Cineraria - 8
× maritima 9
pectinata - 10
abrotanif. 11
coronopif. 12
cheirifol. - 13
dentata - 14

889 Polymnia
- canedenſ. - 1

890 Eriocephalo
- african, - 1

891 Filago
- pygmea - 1
- germanica - 3
- × montana 4
- arvenſis - 5
- gallica - 6
- maritima - 2

892 Micropus
- ſupinus 1
- erectus - 2

893 Sphæranthus
- indicus 1

894 Seriphium
- cinereum 1
- gnaphal. - A
- plumoſum - 2
- fuſcum 3

895 Corymbium
- africanum - 1

896 Jaſione
- × montana 1

897 Lobelia
- plumierii - 1
- pinifol. 2
- Dortmanna 3
- Trapa - 4
- Kalmii 5
- paniculat. - 6
- cornuta - 7
- Phyteuma - 8

longiflora - 9
aſſurgens A
Cardinalis 10
ſiphilitica - 11
inflata 12
cliſortiana 13
urens - 14
Laurentia - 15
Erinus 16
erinoides - 17
Zeilanica 18
hirta - 19
lutea - 20
hirſuta 21
coronopif. 22
comoſa 23
Cheirant. - 24
bulboſa 25

898 Viola
- palmata 1
- pedata - 2
- pinnata 3
- lanceolata - 4
- primulifol. 5
- hirta - 6
- paluſtris 7
- odorata - 8
- × canina 9
- montana - 10
- arboreſc. - 11
- calcarata - 12
- × tricolor 13
- canadenſ. - 14
- mirabilis - 15
- biflora - 16
- uniflora 17
- enneaſperma 18
- ſuffruticoſa 19
- arborea A

899 Impatiens
- chinenſis - 1
- latifolia - 2
- oppoſitif. 3
- cornuta 4
- Balſamina - 5
- triflora 6
- × noli tangere 7

20. GYNANDRIA.

900 Orchis
- ſuſannæ - 1
- ciliaris - 2
- habenaria - A
- × bifolia - 3
- cucullata - 4

ſan-

- sancta - B
- globosa - 5
- pyramidalis C
- coriophora - 6
- cubitalis - 7
- Morio - 8
- mascula - D
- ustulata - 9
- militaris 10
- papilionacea E
- latifolia 11
- incarnata - F
- ✗ sambucina G
- ✗ maculata - 12
- odoratissima H
- ✗ conopsea - 13
- flava - 14
- fusceſcens - 15
- strateumatica 16
- abortiva 17
- psycodes - 18
- spectabilis - 19

901 Satyrium

- hircinum 1
- viride - 2
- nigrum - 3
- albidum - 4
- Epipogium - 5
- plantagineum A
- repens - 6

902 Ophrys

- Nidus avis - 1
- corallorhiza 2
- spiralis 3
- cernua - 4
- ovata - 5
- cordata 6
- lilifolia - 7
- Loeſelii - 8
- paludosa 9
- monophyllos 10
- ✗ Monorch. - 11
- alpina - 12
- camtschatea 13
- anthropophora 14
- insectifera - 15
- nyodes - α
- arachnites - β

903 Serapias

- ✗ Helleborine 1
- latifolia - α
- longifolia - β
- paluſtris - γ
- Lingva 2

904 Limodorum

- tuberosum - 1

905 Arethusa

- bulbosa - 1
- ophioglossoides 2
- divaricata 3

906 Cyrripedium

- Calceolus 1
- bulbosum - 2

907 Epidendrum

- Vanilla - 1
- Flos aëris - 3
- tenuifol. 4
- punctatum A
- sparhulatum 5
- ovatum 6
- nodosum - 7
- carinatum - 8
- aloifolium - 9
- caudatum - B
- ciliare - C
- guttatum - 10
- retusum 11
- amabile - 12
- terreſtre D
- ensifolium - 13
- moniliforme 14

908 Sisyrinchiu

- Bermud. 1

909 Nepenthes

- deſtillat. 1

Ayenia

- pusilla - A
- tomentos. - B
- magna C

910 Pasſiflora

- serratifol. 1
- pallida - 2
- cupræa - 3
- tiliæfolia - 4
- maliformis - 5
- quadrangularis A
- laurifol. 6
- multiflor. - 7
- perfoliat. - 8
- rubra - 9
- normalis - B
- Murucuja 10
- Vespertil. - 11
- capsular. 12
- rotundifol. 13
- punctata - 14
- lutea - 15
- suberosa - 16
- holoserica - 17
- hirsuta 18
- foetida - 19
- minima - 20
- incarnat. 21
- coerulea - 22
- serrata 23
- pedata - 24

911 Aristolochia

- bilobata 1
- trilobata - 2
- peltata - 3
- arboresc. - 4
- similacea - A
- indica - 5
- bætica - 6
- hirta - 7
- sempervirens 8
- Serpentaria - 9
- Pistolochia 10
- rotunda 11
- longa - 12
- ✗ clematis - 13

912 Pistia

- stratiotes 1

913 Helicteres

- Isora - 1
- angustifol. - 2

Xylopia

- muricata A
- glabra - B

914 Grewia

- occident. - 1
- orient. - 2

915 Arum

- Draeunculus 1

Dra-

Dracontium 2
pentaph. 3
triphyllum - 4
trilobatum 5
Colocasia 6
esculentum - 7
macrorrhizon 8
peregrinum 9
divaricatum 10
sagittæfolium 11
maculatum 12
virgineum - 13
proboscideum 14
Arisarum - 15
ovatum - 16
renuifol. - 17
arboresc. 18
lingulatum A
auritum - B

916 Draconitum
polyphyllum 1
spinosum 2
foetidum - 3
camtsch. - 4
pertusum - 5

917 Calla
æthiopica 1
× palustris - 2

918 Pothos
scandens - 1
latifolius - A

919 Zostera
marina 1

21. MONOECIA.

920 Zannichellia
palustris - 1

921 Ceratocarpus
arenarius 1

922 Cynomoriu
coccineum - 1

1099 Hippomane
Mancin. 1
glandulosa - 2
spinosa 3

923 Lemna
× trisulca - 1
minor - 2
gibba - 3
polyrrhiza - 4

924 Typha
latifolia - 1
angustifolia 2

925 Sparganium
erectum 1
natans - 2

926 Zea
Mays - 1

Tripsacum
dactyloid. - A
hermaphroditu B

927 Coix
Lacryma - 1

Olyra
latifolia - A

928 Carex
dioica - 1
capitata - A
pulicaris 2
squarrosa - 3
baldensis B
× arenaria - 4
uliginosa - 5
× leporina 6
vulpina - 7
brizoides C
muricata - 8
loliacea - 9
remota D
elongata - 10
canescens - 11
paniculat. E
flava - 12
digitata 14
montana 15
globularis - 16
filiformis - 17
pilulifera - 18
saxatilis - 19
atrata - 20
limosa - 21
capillaris - 22
pallescens 23
panicea 24
folliculata - 25
Pf. Cyper. 26
× cæspitosa - 27
distans F
acuta - 28
× vesicaria - 29
hirta - 13

929 Axyris
Ceratoid. 1
amarant. - 2
hybrida - 3
prostrata 4

Omphalea
diandra - A
triandra - B

930 Tragia
volubilis - 1
involucr. 2
Mercurialis 3
Chamæl. 4

931 Hernandia
sonora - 1
ovigera - A

932 Phyllanthus
grandifol. 1
Epiphyllanthus 2
Niruri 3
Urinaria - 4
maderasp. - 5
Emblica - 6

933 Betula
alba - 1
nigra - 2
lenta - 3
nana - 4

Al-

Alnus - 5
glutinosa - 6

934 Buxus
× sempervirens 1

935 Urtica
pilulifera - 1
balearica - A
dodartii B
pumila - 2
grandifolia C
urens. - 3
dioica - 4
cannabina - 5
cylindrica - 6
parietaria - 7
ciliaris - D
capitata 8
divaricata - 9
canadensis 10
interrupta - 11
nivea - 12

936 Morus
alba - 1
nigra - 2
papyrifer. - 3
rubra - 4
indica - 5
tatarica - 6
tinctoria 7
Zanthoxylon A

937 Xanthium
strumar. - 1
spinosum - 2

938 Ambrosia
trifida - 1
elatior. - 2
artemisifol. - 3
maritim. 4

939 Parthenium
Hysterop. - 1
integrif. - 2

940 Iva
annua - 1
frutesc. - 2

941 Amaranthus
albus - A
græcizans - 5
melancholicus 2
tricolor. 1
polygamus - B
gangeticus C
mangostanus D
tristis - 3
lividus - 4
Blitum - 6
hybridus 8
retroflexus 10
flavus - F
× hypochondriac. 9
cruentus G
caudatus - 7
spinosus 11

942 Zizania
aqvatica - 1
terrestris - 2

Pharus
latifolius - A

Solandra
capensis - A

943 Guettarda
speciosa 1

944 Cerato-
phyllum
demersum - 1

945 Myriophyllu
spicatum 1
verticillatum 2

946 Sagittaria
× sagittifol. - 1
obtusifol. - 2
lancifol. A
trifolia - 3

947 Theligonum
Cynocrambe 1

948 Poterium
Sangvis. 1
hybridum - 2
spinosum - 3

949 Qvercus
Phellos 1
molucca - A
Ilex - 2
Suber - 3
Coccifera - 6
Prinus 7
nigra - 8
rubra - 9
alba - 10
Esculus - 11
Robur 12
Ægilops - 13
Cervis - 14

950 Juglans
regia - 1
alba - 2
nigra - 3
cinerea A
baccata - B

951 Fagus
Castanea 1
pumila - 2
sylvatica - 3

952 Carpinus
Betulus - 1
Ostrya - 2

953 Corylus
Avellana 1
Colurna - 2

954 Platanus
orientalis 1
occident. 2

955 Liqvidambar
styracifol. - 1
peregrina - 2

956 Pinus
sylvestris - 1
Pinea 2
Tæda - 3
Cembra 4
Strobus - 5
Cedrus - 6
Larix - 7
Picea - 8
Balsam 9
Abies - 10

957 Thuja
occident. - 1
oriental. 2
aphylla - A

958 Cu-

958 Cupreſſus
- ſemperviv. - 1
- diſticha - 2
- Thyoides - 3

959 Acalypha
- virginica - 1
- virgata - A
- indica - 2
- auſtralis - 3

960 Croton
- variegatum 14
- Caſtaneif. - 1
- paluſtre - 2
- glabellum - A
- tinctorium - 3
- glanduloſum B
- argenteum - 4
- ſebiferum - 5
- Tiglium - 6
- lucidum - C
- Lacciferum - 7
- ſubtomentoſum D
- aromaticum 8
- humile E
- moluccan. - 9
- flavens - F
- haſtatum - 10
- lobatum - 11
- ſpinoſum - 12
- urens 13

961 Jatropha
- goſſypifolia - 1
- molluccan. - 2
- Curcas 3
- multifida - 4
- Manihot. - 5
- urens - 6
- herbacea - 7

962 Ricinus
- communis - 1
- Tanarius - A
- Mappa - B

963 Sterculia
- Balanghas - 1
- foetida 2

964 Plukenetia
- volubilis - 1

965 Hura
- crepitans - 1

966 Trichoſanthes
- Angvina 1
- nervifol. - 2
- cucumer - 3
- amara - 4
- palmata - A

967 Momordica
- Balſamina - 1
- Charantia - 2
- operculata - A
- Luffa - 3
- cylindric. - 4
- trifolia - B
- pedata - 5
- Elaterium - 6

968 Cucurbita
- lagenaria - 1
- Pepo - 2
- verrucoſ. - 3
- Melopepo - 4
- Citrullus - 5

969 Cucumis
- Colocynth. - 1
- prophetarum A
- Anguria 2
- trilobatus - B
- acutangulus 3
- Melo - 4
- Chate - 5
- ſativus - 6
- angvinus - C
- maderaſpatanus 7
- trifoliat. D
- pedatus - E

970 Bryonia
- alba - 1
- palmata - 2
- cordifol. - 3
- laciniosa 4
- africana - 5
- cretica - 6

971 Sicyos
- angulata - 1

973 Andrachne
- Teleph. - 1
- fruticoſa - A

22. DIOECIA.

974 Najas
- marina - 1

975 Vallisneria
- ſpiralis - 1

Cecropia
- peltata - A

976 Salix
- hermaph. - 1
- triandra - 2
- pentandra - 3
- phylicifol. - 4
- vitellina - 5
- amygdalina 6
- haſtata 7
- ægyptiaca - A
- fragilis - 8
- babylonica - 9
- purpurea - 10
- Helix - 11
- myrſinit. - 12
- arbuſcula - 13
- herbacea - 14
- retuſa - B
- reticulat. - 15
- myrtill. - 16
- glauca 17
- aurita - 18
- lanata - 19
- lapponum 20
- arenaria - 21
- incubacea - 22
- repens - 23
- fuſca - 24
- roſmarinifol. 25
- Caprea 26
- viminalis - 27

cinerea - 28
alba - 29

977 Empetrum
album - 1
× nigrum - 2

978 Osyris
alba - 1

Excoecaria
Agallocha - A

Trophis.
americ. - A

Batis
maritim. - A

979 Viscum
× album - 1
rubrum - 2
purpur. - 3
opuntoid. - 4
verricill. - 5
terrestre 6

980 Hippophae
Rhamnoid. - 1
canadens. - 2

981 Myrica
× Gale - 1
cerifera 2
qvercifol. - 4
cordifol. - 5

982 Pistacia
trifol. - 1
narbonens. - 2
vera - 3
Terebint. - 4
Lentisc - 5
Simarub. 6

335 Zanthoxylum
clava herculis 1
trifoliatum - 2

983 Ceratonia
siliqva - 1

Iresine
Celosia - A

985 Antidesma
Alexiter - 1

986 Spinacia
oleracea - 1

987 Acnida
cannabina - 1

988 Cannabis
sativa - 1

989 Humulus
Lupulus 1

990 Zanonia
indica - 1

972 Fevillea
trilobata - 1
cordifol. 2

991 Tamus
communis - 1
cretica - 2

992 Smilax
aspera - 1
excelsa - 2
Zeilanic. 3
Sarsaparilla 4
China - 5
rotundifolia 6
laurifol. 7
tamnoides - 8
caduca - 9
bona nox 10
herbacea - 11
lanceolat. - 12
Pseudo China 13

994 Rajania
hastata - 1
cordata - 2
qvinqvefol. 3

995 Dioscorea
pentaph. - 1
triphylla 2
aculeata - 3
alata - 4
bulbifera - 5
sativa - 6
villosa - 7
oppositifol. 8

996 Populus
× alba - 1
× tremula - 2
nigra - 3
balsamifera - 4
heterophylla 5

997 Rhodiola
Rosea - 1

998 Mercurialis
perennis - 1
annua - 2
tomentos. - 3
procumbens 4

999 Hydrocharis
× Morsus ranæ 1

1000 Carica
papaya - 1
Posopos - 2

1001 Kiggelaria
africana - 1

1002 Coriaria
myrtifol. - 1
ruscifol. - 2

1003 Datisca
cannabin. - 1
hirta - 2

1004 Clifortia
ilicifolia - 1
ruscifol. 2
polygonif. - 3
trifoliata 4

1005 Juniperus
thurifera - 2
lycia 3
barbadensis - 4
bermudiana 5
× Sabina 6
virginiana - 7
communis - 8
Oxycedr. - 1
phoenicea 9

1006 Taxus
× baccata - 1
nucifera - 2

1007 Ephedra
distachya - 1
monostachya 2

993 Cissampelos
Pareira - 1

Cas-

Caapeba - 2
Smilacin. - 3

Adelia
Bernardia - A
Ricinell. B
Acidoton - C

1008 Ruſcus
✕ aculeat. - 1
✕ Hypoph. 2
Hypogl. - 3
androgyn. - 4
racemoſa 5

1009 Clutia
alatern. 1
pulchella - 2
retuſa - 3
Eluteria - 4
Caſcarilla - 5

23. POLYGAMIA.

1010 Muſa
paradiſiaca - 1
ſapientum - A

1011 Ophioxylon
ſerpentinum 1

1012 Celtis
auſtralis 1
orientalis 2
occidentalis 3

1013 Veratrum
album - 1
nigrum - 2
luteum - 3

1014 Andropogon
contortum - 1
divaricatum 2
gryllus A
nutans 3
alopecuroides 4
diſtachyum 5
Schoenanthus 6
virginicum - 7
bicorne - 8
hirtum 9
inſulare - B
Nardus - 10
Iſchoemum 11
faſciculatum 12
barbatum - C

1015 Holcus
ſpicatus - A
Sorghum 1
halepenſis - 3
ſaccharatus 2
mollis - B
lanatus - 4
latifolius C

✕ odoratus - 5
laxus - 6
ſtriatus - 7

89 Apluda
mutica - 1
ariſtata A
Zeugites B

1016 Iſchæmum
muticum - 1
ariſtatum - 2

1017 Cenchrus
racemoſ. - 1
capitatus - 2
echinat. - 3
tribuloid. 4
fruteſc. - 5

1018 Ægilops
ovata - 1
triuncial. - 4
candata - 2
ſqvarroſa 3
incurva - 5

1019 Valantia
muralis - 1
hiſpida A
cucullaria - B
Aparine - 2
articulat. 3
✕ Cruciata - 4
hypocarpia C

1020 Parietaria
✕ officinalis - 1
luſitanic. - 2
judaica A
cretica - 3
Zeilanica - 4
microphylla B

1021 Atriplex
Halimus - 1
pertulac. 2
glauca - A
tatarica 3
hortenſis - 4
laciniata - 5
haſtata 6
patula - 7
littoralis - 8
pedunculata B

1022 Dalecampia
ſcandens 1

577 Cluſia
major - 1
minor - 2

1023 Acer
tataricum - 1
Pſeudo platanus 2
rubrum 3
ſaccarinum 4
platanoides - 5
penſylvanicum 6
campeſtr. - 7
monſpeſſ. - 8
orientale - A
Negundo - 9

1024 Begonia
obliqva 1

597 Mimoſa
Inga - 2
fagifolia - 3
nodoſa - 4
bigemina 5
Ung. cati - 6
tergemin. - 7
latifol. A
purpurea - B

viva

viva - 11
circinalis 8
cineraria - 10
caſta - 12
ſenſitiva - 13
pudica - 14
ſentada - 15
plena - 16
virgata - 17
punctata - B
peruambuc. 18
arboria 19
Lebbeck. - 1
vaga - 20
latiſiliqva - 21
polyſtachya 22
muricata C
peregrina - 23
purpurea - D
glauca - 24
cinerea - 25
corniger - 26
horrida - 27
tortuoſa E
farneſiana - 30

ſcorpioides 28
pigra - F
aſperata G
ſenegal. - 29
cæſia - 32
pennata - 33
Intſia - 34
ſemiſpinoſa 35
quadrivalvis 36
tenuifol. 37
Ceratonia - 38
tamarindifol. 39

1025 Gleditſia
triacanth. 1
inermis - A

1026 Fraxinus
excelſior. 1
Ornus - 2
americ. - 3

1027 Dioſpyros
lotus - 1
virginiana - 2

1028 Nyſſa
aqvatica 1

1029 Anthoſpermum
æthiopic. - 1

1030 Arctopus
echinatus - 1

984 Piſonia
aculeata - 1
inermis - 2

1031 Panax
qvinqvefol. 1
trifolium - 2

1032 Ficus
Carica - 1
Sycomorus 2
religioſa 3
benghalenſis 4
indica - 5
racemoſa 6
pumila - 7
ferrata - A

24. CRYPTOGAMIA.

FILICES.

1033 Eqviſetum
ſylvaticum - 1
arvenſe 2
paluſtſe - 3
fluviatil. 4
limoſum - 5
hyemale - 6
giganteum - A

1034 Onoclea
ſenſibilis - 1

1035 Ophioglosſum
vulgatum 1
luſitanic. - 2
reticulat. - 3
palmatum - 4
ſcandens 5
flexuoſ. - 6

1036 Osmunda
Zeilanica 1

Lunaria - 2
virgin. - 3
phyllitid. - 4
hirta - 5
hirſuta - 6
adianth. - 7
verticillata - 8
cervina - 9
bipinnat. 10
filiculif. - 11
regalis - 12
claitonian. 13
cinnamomea 14
ſtruthiopteris 15
Spicant. 16
criſpa - 17

1037 Acroſtichum
lanceolat. 1
citrifolium - 2
heterophyllum 3
crinitum 4

ſeptentr. - 5
pectinatum - 6
dichotomum 7
digitatum - 8
polypodioides 9
aureum 10
ſorbifol. - 11
rufum - A
areolatum - 12
ſanctum B
Platyneuros 13
nodoſum - 14
trifoliat. 15
ſiliqvoſum 16
thalictroides 17
marantæ 18
ilvenſe - 19
ebeneum - 20
Thelypt. 21
aculeatum - C
cruciatum - 22
barbarum - 23
calomelanos 24

pul-

pulchrum - 25
furcatum D

1038 Pteris

lanceolata - 1
lineata 2
tricuſpid. - 3
furcata - 4
qvadrifoliata A
arborea 5
grandifolia - 6
longifolia 7
vittata - 8
ſtipularis 9
trichomanoides 10
ruffa - 11
pedata - 12
× aqvilina 13
caudata - 14
mutilata - 15
atropurpurea 16
biaurita 17
heterophylla B
ſemipinnata 18
dichotom. - 19

1039 Blechnum

occidentale - 1
orientale 2

1040 Hemionitis

lanceolat. - 1
paraſitic. A
palmata - 2

1041 Lonchitis

hirſuta - 1
aurita - 2
repens - 3
pedata - A

1042 Aſplenium

rhizophylla 1
Hemionitis - 2
× Scolopendrium 3
nidus 4
ſerratum 5
plantaginifol. A
bifolium 6
Ceterach. - 7
obtuſifolium 8
ſalicifolium 9
Trichom. 10
dentatum - 11
marinum - 12
adiantifolium 13
pygmeum - B
radicans - C
Ruta muraria 15
Adiant. nigrum 16
Trich. ramoſum 17
marginatum 18
ſqvamoſum 19
ſtriatum - 20
eroſum - D

1043 Polypodium

lanceolatum 1
lycopodioides 2
pilocelloides 3
heterophyllum 4
craſſifol. 5
phyllitidis - 6
comoſum 7
trifurcatum 8
criſpatum - 9
ſuſpenſum 10
aſplenifol. - 11
ſcolopendrioides 12
× vulgare - 13
× virginianum 14
Otites 15
pectinatum 16
taxifol. 17
ſtruthionis 18
ſqvamatum 19
loriceum - 20
alatum 21
reticulatum A
cambricum 22
ſimile - B
aureum - 23
diſſimile C
qvercifolium 24
trifoliat. 25
cicutarium D
Lonchitis - 26
exaltatum - E
auriculatum 27
unitum - F
triangul. - 28
cordifolium 29
phegopteris 30
retroflexum 31
fragrans 32
fontanum - 33
paraſiticum 34
varium - 35
criſtatum - 36
F. mas - 37
F. femin. - 38
aculeatum 39
rhæticum - 40
noveboracenſe 41
pubeſcens - G
marginale 42
bulbiferum 43
× F. fragile - 44
regium 45
leptophyllum 45
Barones 47
arboreum - 48
ſpinoſum 49
horridum - 50
pyramidale 51
aſperum - 52
muricat. 53
villoſum - 54
decuſſatum 55
Dryopter - 56
ſpelunc æ - 57
luſitanicum 58

1044 Adiantum

reniform. - 1
philippenſe - 2
radicatum 3
pedatum - 4
trilobum 5
ſerrulatum - 6
flabellulatum 7
trifoliatum - 8
chuſanum 9
Capillus veneris 10
villoſum A
pulverulentum 11
criſtatum B
clavatum - 12
aculeatum - 13
trapezi forme 14
hexagonum 15
æthiopicum C

1045 Trichomanes

membran. - 1
criſpum 2
polypodioides 3
hirſutum 4
pyxidiferum 5
tunbrig. 6
adiantoides - 7

scandens - 8
chinense - 9
canariense 10
capillaceum 11

1046 Marsilea
natans - 1
quadrif. - 2

1047 Pilularia
globulif. - 1

1048 Isoetes
lacustris - 1

MUSCI.

1049 Lycopodium
linifol. - 1
nudum - 2
Phlegmaria 3
clavatum - 4
rupestre 5
Selaginoides 6
alopecuroides 7
inund t. 8
Selago - 9
obscurum - 10
annotinum 11
cernuum - 12
Bryopter 13
sangvinolentum 14
alpinum 15
complanatum 16
carolinianum 17
helveticum 18
apodum 19
flabellatum 20
canaliculatum 21
plumosum 22
ornithopodioides 23
denticulatum 24

1050 Porella
pinnata 1

1051 Sphagnum
palustre - 1
alpinum - 2

1052 Phascum
acaulon. 1
caulesc. - 2
repens - 3

1053 Fontinalis
antipyretica - 1
minor - 2
squamosa - 3
pennata - 4

Buxbaumia
aphylla A

1054 Splachnum
rubrum - 1
luteum - 2
ampullac. - 3

1055 Polytrichum
commune - 1
alpinum - 2
urniger - 3

1056 Mnium
pellucid. - 1
fontanum - 2
palustre 3
androgyn. - 4
hygromet. 5
purpur. 6
setaceum - 7
cirratum - 8
annotinum 9
bornum 10
capillare - A
crudum 11
pyriforme - 12
polytrich - 13
serpillif. 14
punctatum α
cuspidatum β
proliferum γ
undulatum δ
triqvetr. - 15
trichom. 16
fissum - 17
jungerm. - 18

1057 Bryum
apocarp. - 1
striatum - 2
pomifor. 3
pyrifor. - 4
extinctorium 5
subulat. 6
rurale - 7
murale - 8
scoparium - 9
undulatum 10
glaucum - 11
albidum - 12
pellucidum 13
aciculare - 14
flexuos. 15
heterom. - 16
tortuosum - 17
truncat. 18
viridulum - 19
paludosum 20
hypnoid. - 21
verticiliatum 22
Celsii - 23
trichodes - 24
squarrosum 25
argent. - 26
pulvinat. 27
cæspiticium 28
corneum - 30

1058 Hypnum
spinæforme - 1
taxifol. 2
denticulatum 3
bryoides 4
acacioides - 5
adiantoid. - 6
complanatum 7
ornithopodioides 8
lucens - 9
undulatum 10
crispum - 11
triqvetr. 12
rutabulum - 13
filicinum - 14
prolifer. - 15
delicatulum 16
parietin. - 17
prælongum 18
cristal. castrens. 19

abi-

abietinum 20
cupressiforme 21
aduncum 22
scorpioides 23
viticulosum 24
squarrosum 25
loreum - 26
dendroides 27
alopecurum 28
curtipendulum 29
purum 30
illecebr. - 31
riparium - 32
cuspidat. - 33
fericeum - 34
velutinum 35
serpens - 36
sciuroid. - 37
myosuroides 38
clavellatum 39
julaceum - 40

ALGÆ.

1059 Jungermannia

asplenioides 1
verticulos. - 2
polyanthos - 3
lanceolata 4
bidentata - 5
bicuspidata - 6
undulata 7
memorea - 8
resupinata - 9
albicans 10
trilobata - 11
reptans - 12
complanata 13
dilatata 14
tamarisci - 15
platyphylla 16
ciliaris - 17
varia - 18
julacea - 19
rupestris 20
tricoph. - 21
alpina - 22
epiphyll. - 23
pinguis 24
multifid. - 25
furcata - 26
pusilla 27

1060 Targionia

hypophyll. - 1

1061 Marchantia

polymorp. - 1
chenopod. - 2
cruciata 3
renella - 4
hemisphærica 5
conica - 6
androgyn. - 7

1062 Blasia

pusilla - 1

1063 Riccia

crystallin. 1
minima - 2
glauca - 3
fluitans - 4
natans - A

1064 Anthoceros

punctatus - 1
lævis - 2
multifid. - 3

1065 Lichen

scriptus - 1
geograph. 2
rugosus - 3
sangvin. - 4
fusco at. 5
calcarius - 6
atro-vir. - 7
atro-alb. 8
ventosus - 9
fagineus - 10
carpineus 11
ericetor. - 12
candelar. - 13
tartareus 14
pallescens - 15
subfuscus - 16
upsaliens. - 17
centrifugus 18
saxatilis 19
emphalodes 20
olivaceus 21
fahlunensis 22
stygius - 23
crispatus - 24
parietinus - 25
physodes - 26
stellaris 27
ciliaris - 28
cylindricus 29
Islandicus - 30
nivalis 31
pulmonarius 32
furfuraceus 33
ampullaceus 34
farinaceus 35
calicaris - 36
fraxineus - 37
fuciformis 38
prunastri - 39
Juniper - 40
caperat 41
glaucus - 42
aqvaticus - 43
resupinatus 44
venosus - 45
aphtosus 46
arcticus - 47
caninus 48
croceus - 49
miniatus 50
velleus - 51
pustulat. - 52
proboscid. 53
deustus 54
polyphyll. 55
polyrhiz. - 56
cocciferus - 57
cornucopioides 58
pyxidat. 59
fimbriat. - 60
gracilis - 61
digitatus - 62
cornutus 63
deformis - 64
rangiferinus 65
uncialis 66
subulatus - 67
pascalis 68

fragilis - 69
Roccella 70
plicatus - 71
barbatus - 72
jubatus - 73
lanatus 74
pubescens 75
chalybeiformis 76
hirtus 77
vulpinus - 78
articulatus 79
floridus - 80

1066 Chara

tomentos. - 1
vulgaris - 2
hispida 3
flexilis - 4

1067 Tremella

juniperin. - 1
Nostoc. - 2
auricula - 3
lichenoid. - 4
verrucos. 5
hemisph. - 6
purpurea 7

1068 Fucus

serratus - 1
vesiculosus - 2
ceranoides - 3
spiralis 4
volubilis - A
inflatus - 5
divaric. - 6
elongatus - 7
excisus - 8
gigartinus - B
nodosus 9
concaten. - 10
natans - 11
acinarius - 12
lendigerus 13
uranus - C
turbinat. - 14
filiqvosus - 15
barbatus - 16
foeniculaceus 17
selaginoides D
ulneoides - E
abrotanifolius 18
muscoides 19
cartilagineus 20
saccharinus 21
palmatus - 22
rubens 23
pavonicus - 24
fastigiat. 25
Filum - 26
Tendo 27

1069 Ulva

intestinal. - 1
compressa - 2
conferv. - 3
latissima 4
Lactuca - 5
umbilical. - 6
Linza - 7
prunifor. - 8
granulat. 9

1070 Conferva

rivularis - 1
fontinal. - 2
bullosa - 3
canalicul. - 4
amphibia 5
littoralis - 6
aruginos. - 7
dichotom - 8
scoparia 9
cancellata - 10
reticulata 11
fluviatilis - 12
gelatinosa 13
capillaris - 14
corallin. 15
catenata - 16
polymorp. 17
vagabunda 18
glomerata - 19
rupestris 20
agagropila 21

1071 Byssus

flos aqvæ - 1
phosphor. 2
velutina - 3
aurea - 4
cryptarum - 5
antiqvit. 6
saxatilis - 7
Jolithus - 8
candelar. 9
botryoid. - 10
incana 11
lactea - 12

1072 Spongia

officinal. 1
oculata - 2
nodosa - 3
flabelliformis 4
fistulosa 5
tubulosa - 6
aculeata 7
muricata - 8
infundib. - 9
lacustris 10
puviatilis - 11

FUNGI.

1074 Agaricus

Chantar. 1
qvinqvepartitus 2
integer 3
muscarius - 4
dentatus 5
delicios - 6
lactifluus - 7
piperatus - 8
campestris - 9
violaceus - 10
cinnam. - 11
viscidus 12
eqvestris - 13
georgii - 14
mamminosus - 15
clypeatus 16
extinctorius 17
crinitus A
fimetarius - 18
campanulatus 19
separatus 20
fragilis - 21
umbelliferus 22
androsaceus 23
clavus 24
Qvercin. - 25
Betulinus - 26
Alneus - 27

1075 Bo-

1075 Boletus
- Favus - A
- ſuberoſus - B
- fomentarius 2
- igniarius 3
- ſangvineus - B
- verſicol. - 4
- ſvaveol. 5
- perennis - 6
- viſcidus - 7
- luteus - 8
- bovinus 9
- granulatus 10
- ſubtomentoſus 11
- ſubſqvamoſus 12

1076 Hydnum
- imbricat. - 1
- repandum 2
- tomentoſ. - 3
- auriſcalpium 4

1077 Phallus
- eſculent. - 1
- impudicus 2

1078 Clathrus
- cancellat. - 1
- denudat. - 2
- nudus - 3

1079 Elvela
- mitra - 1
- pineti - 2

1080 Peziza
- lentifer. - 1
- punctata - 2
- cornucop. 3
- acetabul. - 4
- cyathoid. - 5
- cupularis 6
- ſcutellat. - 7
- cochleata - 8

1081 Clavaria
- piſtillaris - 1
- militaris - 2
- ophioglosſum 3
- digitata 4
- Hypoxyl. - 5
- coralloid. - 6
- faſtigiat. - 7
- muſchoid. - 8

1082 Lycoperdon
- Tuber. - 1
- cervinum - 2
- Boviſta 3
- aurantium - 4
- ſtellatum - 5
- Carpobolus 6
- pedunculatum 7
- Epidend. 8
- epiphyllum 9

1083 Mucor.
- ſphærocephalus 1
- lichenoides - 2
- Embolus - 3
- fulvus - 4
- furfuraceus - 5
- mucedo 6
- leproſus - 7
- glaucus - 8
- cruſtac. 9
- ceſpitoſus - 10
- Eryſiphe - 11

PALMÆ.

1084 Chamærops
- humilis - 1

1085 Boraſſus
- flabellif. - 1

1086 Corypha
- umbracul. - 1

1087 Cycas
- circinalis - 1

1088 Cocos
- nucifera - 1

1089 Phoenix
- dactylifera - 1

1090 Areca
- Cathecu - 1

1091 Elate
- ſylveſtris - A

1092 Caryota
- urens - A

APENDIX.

1095 Broſſæa
- coccinea - A

1096 Bucephalon
- racemoſum A

1101 Matthiola
- ſcabra - A

1102 Rheedia
- lateriflor. - A

1103 Rumphia
- amboinenſ. - A

1104 Trevia
- nudiflor. - A

1105 Ximenia
- americ. - A

INDEX GENERUM.

A.

Acalypha - 49
Acanthus - 32
Acer - - 51
Achillea - 44
Achras - 18
Achyranthes - 12
Acnida - 50
Aconitum - 27
Acorus - 17
Acroſticum - 52
Actæa - 26
Adanſonia - 35
Adelia - 51
Adenanthera - 21
Adianthum - 53
Adonis - 28
Adoxa - - 20
Agaricus - 56
Agave - 17
Ageratum - 41
Agrimonia - 24
Agroſtemma - 23
Agroſtis - 4
Aira - - 4
Ajuga - 29
Aizoon - - 26
Alcea - 35
Alchemilla - 7
Aldrovanda - 15
Aletris - 17
Aliſma - 18
Allionia - 6
Allium - 16
Allophyllus - 19
Aloe - - 17
Alopecurus - 4
Alpinia - 1
Alſine - - 15
Althæa - 35
Alyſſum - 33
Amaranthus 48
Amaryllis - 16
Ambroſia - 48
Amellus - 44
Ammethyſtea 2
Ammannia - 7
Ammi - 14
Amomum - 1
Amorpha - 36
Amygdalus - 25
Amyris - 19
Anabaſis - 13
Anacardium 21
Anacyclus - 43
Anagallis - 9
Anagyris - 20
Anaſtatica - 33
Anchuſa - 8
Andrachne - 49
Andromeda - 21
Andropogon. - 51
Androſace - 8
Andryala - 40
Anemone - 28
Anethum - 15
Angelica - 14
Annona - 28
Anthemis - 43
Anthericum - 17
Anthoceros - 55
Antholyſſa - 3
Anthoſpermum - 52
Anthoxanthum - 2
Anthyllis - 36
Antideſma - 50
Antirrhinum - 31
Aphanes - 7
Aphyllanthes - 16
Apium - 15
Apluda - 51
Apocynum - 12
Aqvilegia - 28
Arabis - 34
Arachis - 37
Aralia - 15
Arbutus - 21
Arctium - 40
Arctopus - 52
Arctotis - - 45
Areca - 57
Arenaria - - 22
Arethuſa 46
Aretia - - 8
Argemone - 27
Ariſtida - 5
Ariſtolochia - 46
Arnica - 43
Artedia - 13
Artemiſia - 42
Arum - 46
Arundo - 5
Aſarum - 24
Aſclepias - 12
Aſcyrum - 39
Aſpalathus - 36
Aſparagus - 17
Aſperugo - 8
Aſperula - 6
Aſphodelus - 17
Aſplenium - 53
Aſter - 43
Aſtragalus - 38
Aſtrantia - 13
Athamantha - 14
Atractylis - 41
Atragene - 28
Atraphaxis - 18
Atriplex - 51
Atropa - - 10
Avena - 5
Averrhoa - 23
Avicennia - 6
Axalea - - 9
Axyris - 47
Ayenia - 46

Bae-

B.

Baccharis - 42
Bæckea - 19
Ballotta - 30
Banniſteria - 23
Barleria - 32
Barreria - 15
Bartramia
Bartſia - 30
Baſella - 15
Batis - - 50
Bauhinia - 20
Begonia - 51
Bellis - 43
Bellonia - 10
Berberis - 18
Besleria - 31
Beta - 13
Betonica - 29
Betula - 47
Bidens - 41
Bignonia - 31
Biſcutella - 33
Biſerrula - 38
Bixa - - 27
Blæria - - 7
Blakea - 24
Blaſia - - 55
Blechnum - 53
Blitum - - 1
Bobartia - 4
Bocconia - 26
Boerhavia - 1
Boletus - 57
Bombax - 34
Bontia - 32
Boraſſus - 57
Borbonia - 36
Borrago - 8
Boſea - - 13
Brabejum - 7
Braſſica - 34
Breynia
Briza - 4
Bromelia - 16
Bromus - 5
Broſſæa - 57
Browallia - 32
Brunſfelſia - 11
Brunia - 11
Bryonia - 49
Bryum - 54
Bubon - 14
Bucephalon - 57
Buchnera - 32
Bucida - 21
Buddleja - 7
Bufonia - 2
Bulbocodium - 16
Bunias - 34
Bunium - 14
Buphthalmum - 44
Bupleurum - 13
Burmannia - 16
Butomus - 20
Buxbaumia - 54
Buxus - 48
Byſſus - 56
Byttneria - 11

C.

Cacalia - 41
Cachrys - 14
Cactus - 25
Cæſalpina - 21
Calendula - 45
Calamus - 18
Calla - 47
Callicarpa - 7
Calligonum - 27
Callitrice - 1
Calophyllum - 27
Caltha - 29
Calycanthus - 26
Cambogia - 27
Camellia - 35
Cameraria - 12
Camocladia - 3
Campanula - 9
Camphoroſma - 7
Canna - 1
Cannabis - 50
Capparis - 26
Capraria - 32
Capſicum - 11
Cardamine - 33
Cardioſpermum 20
Carduus - 41
Carex - 47
Carica - 50
Carlina - 41
Carpeſium - 42
Carpinus - 48
Carthamus - 41
Carum - 15
Caryophyllus - 27
Caryota - 57
Caſſia - 20
Caſſine - 15
Caſſytha - 3
Catanancha - 40
Catesbæa - 6
Caucalis - 13
Ceanothus - 11
Cecropia - 49
Cedrela - 11
Celaſtrus - 11
Celoſia - 12
Celſia - 31
Celtis - 51
Cenchrus - 51
Centaurea - 44
Centunculus 7
Cephalanthus - 46
Ceraſtium - 23
Ceratocarpus - 47
Ceratonia - 50
Ceratophyllum 48
Cerbera - 12
Cercis - 20
Cerinthe - 8
Ceropegia - 12
Ceſtrum - 11
Chærophyllum - 14
Chamærops - 57
Chara - 56
Cheiranthus - 33
Chelidonium - 26
Chelone - 31
Chenopodium - 12
Chephalanthus - 6
Cherleria - 23
Chiococca - 8

Chionanthus - 1
Chironia - 11
Chondrilla - 40
Chryſanthemum 43
Chryſobalanus - 17
Chryſocoma - 41
Chryſogonum - 45
Chryſophyllum 11
Chryſoplenium - 22
Cicer - 37
Cichorium - 40
Cicuta - 14
Cinchona - 10
Cinna - 1
Circæa - - 1
Ciſſampelos - 50
Ciſſus - 7
Ciſtus - 27
Citharexylum - 31
Citrus - 39
Clathrus - 57
Clavaria - 57
Claytonia - 12
Clematis - 28
Cleome - 34
Clerodendrum - 33
Clethra - 21
Cliffortia - 50
Clinopodium - 30
Clitoria - 38
Cluſia - 51
Clutia - 51
Clypeola - 33
Cneorum - 5
Cnicus - - 41
Coccoloba - 20
Cochlearia - 33
Cocos - - 57
Coffea - - 10
Coix - - 47
Colchicum - 18
Coldenia - 7
Collinſonia - 2
Columnea - 32
Coluteà - 37
Comarum - 26
Combretum - 19
Commelina - 3
Conferva - 56
Conium - 14
Connarus - 34
Conocarpus - 10
Convallaria - 17
Convolvulus - 9
Conyza - 42
Corchorus - 27
Cordia - 11
Coreopſis - 44
Coriandrum - 14
Coriaria - 50
Coris - - 10
Coriſpermum - 1
Cornu copiæ - 4
Cornus - 7
Cornutia - 32
Coronilla - 37
Corrigiola - 15
Corteria - 44
Cortuſa 9
Coryllus - 48
Corymbium - 45
Corypha - 57
Coſtus - 1
Cotula - 43
Cotydelon - 23
Cracca
Crambe - 34
Craniolaria - 31
Craſſula - 16
Cratægus - 25
Cratæva - 24
Crepis - - 40
Creſſa - 13
Creſſentia - 31
Crinum - 16
Crithmum - 14
Crocus - 3
Crotalaria - 36
Croton. - 49
Cruzeta - 7
Crucianella - 6
Cucubalus - 22
Cucumis - 49
Cucurbita - 49
Cuminum - 14
Cunonia - 22
Cupania - 11
Cupreſſus - 49
Curatella - 27
Curcuma - 1
Cuſcuta - - 7
Cyanella - 17
Cycas - 57
Cyclamin. - 9
Cymbaria - 31
Cynanchum - 12
Cynara - 41
Cynogloſſum - 8
Cynometra - 21
Cynomorium 47
Cynoſurus - - 5
Cyperus - 3
Cypripedium - 46
cytiſus - 37

D.

Dactylis - 5
Dalechampia 51
Dalibarda 26
Daphne - 19
Datiſca - 50
Datura - - 10
Daucus - 14
Delima - 27
Delphinium - 27
Dentaria - 33
Dianthera - 2
Dianthus - 22
Diapenſia - 8
Dictamnus - 21
Digitalis - 31
Dillenia - 28
Diodia - - 6
Dioſcorea - 50
Dioſma - 11
Dioſpyros - 52
Dipſacus - 6
Dirca - - 19
Dodartia - 32
Dodecatheon - 9
Dolichos - 37
Doronicum - 43
Dorſtenia - 7
Draba - 33
Dracocephalum 30
Dracontium 47
Droſera - 16
Dryas - 26
Drypis - 22
Duranta - 32

E.

Ebenus - 38
Echinophora 13
Echinops - 40
Echium - 8
Ægilops - 51
Æginetia - 32
Ægopodium - 15
Ehretia - 11
Elæagnus - 7
Elate - 57
Elatine - 20
Eleocarpus 27
Elephantopus - 40
Elliſia - 32
Elvela - 57
Elymus - 5
Empetrum - 50
Oenanthe - 14
Oenothera - 19
Ephedra - 50
Epidendrum
Epigæa - 21
Epilobium - 19
Epimedium - 7
Eqviſetum - 52
Eranthemum 1
Erica - 19
Erigeron - 42
Erinus - - 32
Eriocaulon - 5
Eriocephalus - 45
Eriophorum 4
Eritalis - 10
Ervum - 37
Eryngium - 13
Eryſimum - 33
Erythrina - 36
Erythronium 17
Erytroxylon - 23
Æſchynomene 36
Æſculus - 18
Æthuſa - 14
Eugenia - 25
Evonymus - 11
Eupatorium 41
Euphorbia - 24
Euphraſia - 31
Exacum - 7
Excoecaria - 50

F.

Fagara - 7
Fagonia - 21
Fagus - - 48
Ferula - 14
Feſtuca - 5
Fevillea - 50
Ficus - - 52
Filago - 45
Flagellaria 18
Fontinalis - 54
Fragaria - 26
Frankenia - 18
Fraxinus - 52
Fritillaria - 17
Fuchſia - 6
Fucus - 56
Fumaria - 35

G.

Galanthus - 16
Galax - - 11
Galega - 38
Galenia - 19
Galeopſis - 29
Galium - 6
Garcinia 24
Garidella - 23
Gaultheria - 21
Gaura - 19
Genipa - 10
Geniſta - 36
Gentiana - 13
Geranium - 34
Gerardia - 31
Geſneria - 31
Getyllis - 24
Geum - 26
Gladiolus - 3
Glaux - 12
Glechoma - 29
Gleditſia - 52
Glinus - 24
Globularia - 6
Glorioſa - 17
Glycirrhiza 37
Glyſine - 38
Gmelina - 31
Gnaphalium - 42
Gnidia - 19
Gomphræna - 13
Goſſypium - 35
Gratiola - 2
Grevia - 46
Grias - 27
Griſlea - 19
Gronovia - 12
Gvajacum - 21
Gvettarda - 48
Gvilandina - 21
Gundelia - 44
Gypſophila - 22

H.

Hæmanthus - 17
Hæmathoxylum 21
Haleſia - - 24
Halleria - 51
Hamamelis - 7
Hartogia - 11
Haſſelqviſtia - 14

He-

Hebenſtretia - 32
Hedera - 12
Hedyotis - 6
Hedyſarum - 38
Helenium - 43
Helianthus - 44
Helicteres - 46
Heliocarpus - 24
Heliotropium - 8
Helleborus - 28
Helonias - 18
Hemerocallis - 17
Hemionitis - 53
Heracleum - 14
Hermannia - 34
Hernandia - 47
Herniaria - 12
Heſperis - 34
Heuchera - 13
Hibiſcus - 35
Hieracium - 40
Hippocrates
Hippocrepis
Hippomane - 47
Hippophaë - 50
Hippuris - - 1
Hirtella - - 3
Holcus - - 51
Holoſteum - 5
Hordeum - 5
Horminum - 30
Hottonia - 9
Houſtonia - 6
Hugonia - 34
Humulus - 50
Hura - 49
Hyacinthus - 17
Hydnum - 57
Hydrangæa - 21
Hydraſtis - 29
Hydrocharis - 50
Hydrocotyle - 13
Hydrophyllum 9
Hymenæa - 20
Hyoſcyamus 10
Hyoſeris - 40
Hypecoum - 7
Hypericum - 39
Hypnum - 54
Hypochæris - 40
Hypocrepis - 37
Hypoxis - 17
Hyppocratea - 18
Hyſſopus - 29

J.

Jambolifera - 19
Jaſione - 45
Jaſminum - 1
Jatropha - 49
Iberis - - 33
Ilex - 7
Illecebrum - 12
Illicum - 24
Impatiens - 45
Imperatoria 14
Indigofera - 38
Inula - 43
Ipomoea - 9
Iris - 3
Ireſine - 50
Iſatis - - 34
Iſchæmum - 51
Iſnardia - 7
Iſoetes - 54
Iſopyrum - 28
Itea - 11
Iva - 48
Juglans - 48
Juncus - 18
Jungermannia 55
Juniperus - 50
Juſſiæa - 21
Juſtitia - 1
Ixia - 3
Ixora - - 6

K.

Kæmpheria - 1
Kalmia - 21
Kiggelaria - 50
Knautia - 6
Knoxia - 6
Krameria - 7

L.

Lachnæa - 19
Lactuca - 40
Lagerſtroemia 27
Lagoecia - 12
Lagurus - 5
Lamium - 29
Lantana - 32
Lapſana - 40
Laſerpitium - 14
Lathræa - 31
Lathyrus - 37
Lavandula - 29
Lavatera - 35
Laurus - 20
Lauſonia - 19
Lechea - 5
Lechytis - 26
Ledum - 21
Lemna - 47
Leontice - 17
Leontodon. - 40
Leonurus - 30
Lepidium - 33
Lætia - 27
Leucadendron 6
Leucojum - 16
Lichen - 55
Liguſticum - 14
Liguſtrum - 1

Lilium - 16
Limeum - 18
Limodorum - 46
Limoſella - 32
Linnæa - 32
Linum - - 15
Lippia - 32
Liqvidambar 48
Liriodendron - 28
Lithoſpermum 8
Lobelia - 45
Loeflingia - 3
Loeſelia - 32
Lolium - 5
Lonchitis - 53
Lonicera - 10
Loranthus - 18
Lotus - - 39
Ludvigia - 7
Lunaria - 33
Lupinus - 36
Lychnis - 23
Lycium - - 11
Lycoperdon 57
Lycopodium - 54
Lycopſis - 8
Lycopus - 2
Lygeum - 4
Lyſimachia - 9
Lythrum - 24

M.

Magnolia - 28
Malope - 35
Malpigia - 23
Malva - 35
Mammea - 27
Mandragora
Mangifera - 11
Marantha - 1
Marcgravia - 26
Marchantia - 55
Marrubium - 30
Marſilea - 54
Martynia - 31
Matricaria - 43
Matthiola - 57
Medeola - 18
Medicago - 39
Melampodium 45
Melampyrum - 31
Melanthium 18
Melaſtoma - 21
Melia - 21
Melianthus - 32
Melica - 4
Meliſſa - 30
Melittis - 30
Melochia - 34
Melothria - 3
Memecylon - 19
Meniſpermum 18
Mentha - - 29
Mentzelia - 27
Menyanthes - 9
Mercurialis - 50
Meſembryanthemum 25
Meſpilus - 25
Meſua - 27
Michelia - 28
Microcos - 27
Micropus - 45
Milium - 4
Milleria - 44
Mimoſa - 51
Mimulus - 32
Mimuſops - 19
Minuartia - 5
Mirabilis - 10
Mitchella - 7
Mitella - 22
Mnium - 54
Moehringia - 19
Mollugo - 5
Moluccella - 30
Momordica - 49
Monarda - 8
Monnieria - 35
Monotropa - 21
Montia - 5
Morina - - 2
Morinda - 10
Moriſonia - 26
Morus - 48
Mucor - 57
Muntingia - 27
Muſa - - 51
Muſſænda - 10
Myagrum - 32
Myoſotis - 8
Myoſurus - 16
Myrica - 50
Myriophyllum 48
Myrſine - - 11
Myrtus - 25

N.

Najas - 49
Nama - 13
Napæa - 35
Narciſſus - 16
Nardus - 4
Nepenthes - 46
Nepeta - 29
Nerium - 12
Neurada - 23
Nicotiana - 10
Nigella - - 28
Nitraria - 24
Nyctanthes - 1
Nymphæa - 27
Nyſſa - 52

O.

Obolaria - 32
Ochna - - 27
Ocymum - 30
Oenanthe - 14
Oenothera - 19
Olax - 3
Oldenlandia - 7
Olea - 1
Olyra - 47
Omphalea - 47
Onoclea - 52
Ononis - 36
Onopordum - 41
Ophioglossum 52
Ophiorrhiza - 9
Ophioxylon - 57
Ophrys - 46
Orchis - 45
Origanum - 30
Ornithogalum 17
Ornithopus - 37
Orobanche - 32
Orobus - 37
Orontium - 17
Ortegia - 3
Orvala - 29
Oryza - - 18
Osbeckia - 19
Osmunda - 52
Osteospermum 45
Osyris - 50
Othonna - 45
Ovieda - 32
Oxalis - 23

P.

Paeonia - 27
Panax - 52
Pancratium 16
Panicum - 4
Papaver - 26
Parietaria - 51
Paris - 20
Parkinsonia - 20
Parnassia - 15
Parthenium - 48
Paspalum - 2
Passerina - 19
Passiflora - 46
Pastinaca - 15
Pataconula - 9
Pavetta - 6
Paulinia - 20
Pellis - 43
Pedalium - 32
Pedicularis - 31
Peganum - 24
Pensea - - 7
Pentapetes - 35
Penthorum - 23
Peplis - 18
Periploca - 12
Petesia - - 7
Petiveria - 18
Petrea - - 32
Peucedanum - 14
Peziza - 59
Phaca - - 38
Phalaris - 4
Phallus - 57
Pharmaceum - 15
Pharus - 48
Phascum - 54
Phaseolus - 37
Phellandrium - 14
Philadelphus - 25
Phillyrea - 1
Phleum - - 4
Phlomis - 30
Phlox - - 9
Phoenix - 57
Phryma - - 30
Phylica - 11
Phyllanthus - 47
Phyllis - 13
Physalis - 10
Phyteuma - 10
Phytolacca - 23
Picris - 40
Pilularia - 54
Pimpinella - 15
Pingvicula - 2
Pinos - 48
Piper - - 2
Piscidia - 36
Pisonia - 52
Pistacia - 50
Pistia - - 46
Pisum - 37
Plantago - 7
Platanus - 48
Plinia - - 27
Plukenetia - 49
Plumbago - 9
Plumeria - 12
Poa - 4
Podophyllum - 26
Poinciana - 21
Polemonium - 9
Polyanthes - 17
Polycarpon - 5
Polycnemum - 3
Polygala - 36
Polygonum - 19
Polymnia - 45
Polypodium - 53
Polypremum - 7
Polytrichum - 54
Pontederia - 16
Populus - 50
Porella - 54
Portlandia - 10
Portulaca - 24
Potamogeton - 8
Potentilla - 26
Poterium - 48
Pothus - 17
Prasium - 30
Prenanthes - 40
Primula - 8
Prinos - 18
Prokia - - 27
Proserpinaca - 5
Protea - 6
Prunella - 30
Prunus - - 25
Psidium - 25
Psoralea - 38
Psychotria - 10
Ptelea - - 7
Pteris - 53
Pulmonaria - 8
Punica - 25
Pyrola - - 21
Pyrus - 25

Quer-

Q.

Qvercus - 48 Qveria - - 5

R.

Rajania - 50
Randia - 9
Ranunculus - 28
Raphanus - 34
Rauvolfia - 12
Reaumuria - 28
Renealmia - 16
Reseda - 24
Rhacoma - 7
Rhamnus - 11
Rheedia - 57
Rheum - 20
Rhexia - 19
Rhinanthus - 30
Rhizophora - 24
Rhodiola - 50
Rhododendron 21
Rhus - 15
Ribes - - 11
Riccia - 55
Richardia - 18
Ricinus - 49
Rivina - - 7
Robinia - 56
Roella - - 10
Rondeletia - 10
Rosa - 26
Rosmarinus - 2
Royena - 21
Rubia - 6
Rubus - 26
Rudbeckia - 44
Ruellia - 132
Rumex - 18
Rumphia - 57
Ruppia - - 8
Ruscus - 51
Ruta - 21

S.

Saccharum - 4
Sagina - 8
Sagittaria - 48
Salicornia - 1
Salix - 49
Salsola - 13
Salvadora - 7
Salvia - - 2
Sambucus - 15
Samolus - 10
Samyda - 21
Sangvinaria - 26
Sangviforba - 7
Sanicula - 13
Santalum - 19
Santolina - 41
Sapindus - 20
Saponaria - 22
Sarracenia - 27
Sarothra - 15
Satureia - 29
Satyrium - 46
Saururus - 18
Sauvagesia - 12
Saxifraga - 22
Scabiosa - 6
Scandix - 14
Scheuchzeria - 18
Schinus - 23
Schoenus - 3
Schwalbea - 31
Scilla - - 17
Scirpus - 3
Scleranthus - 22
Scolymus - 40
Scoparia - 7
Scorpiurus - 37
Scorzonera - 39
Scrophularia - 31
Scurrula - 6
Scutellaria - 30
Secale - 5
Securidaca - 36
Sedum - 23
Segvieria - 27
Selago - 32
Selinum - 14
Sempervivum - 24
Senecio - 42
Serapias - 46
Seriphium - 45
Serratula - 40
Sesamum - 32
Seseli - 14
Sesuvium - 25
Sherardia - 6
Sibbaldia - 16
Sibthorpia - 32
Sicyos - 49
Sida - - 35
Sideritis - 29
Siderophyllum
Sideroxylon - 11
Sigesbeckia - 44
Silene - 22
Silphium - 45
Sinapis - 34
Siphonanthus - 6
Sison - - 14
Sisymbrium - 33
Sisyrinchium - 46
Sium - 14
Sloanea - 27
Smilax - 50
Smyrnium - 15
Solandra - 48
Solanum - 11
Soldanella - 9
Solidago - 43
Sonchus - 40
Sophora - 20

Sorbus - 25
Sparganium - 47
Spartium - 36
Spergula - 23
Spermacoce - 6
Sphæranthus - 45
Sphagnum - 54
Spigelia - 9
Spinacia - 50
Spiræa - 26
Splachnum - 54
Spondias - 23
Spongia - 56
Stachys - 29
Stæhelina - 41
Stapelia - 12
Staphyllæa - 15
Statice - 15
Stellaria - 22
Stelleta - 19
Stemodia - 32
Sterculia - 49
Stevartia - 35
Stipa - 5
Stoebe - 41
Stratiotes - 28
Strychnos - 11
Styrax - - 24
Subularia - 33
Suriana - 16
Svertia - 13
Symphytum - 8
Syringa - 1

T.

Tabernæmentana 12
Tagetes - 43
Tamarindus - 3
Tamaris - 15
Tamus - 50
Tanacetum - 42
Tarchonanthus 41
Targionia - 55
Taxus - - 50
Telephium - 15
Tetracera - 28
Tetragonia - 25
Tetragonotheca 44
Teucrium - 29
Thalia - 1
Thalictrum - 28
Thapsia - 15
Thea - 27
Theeligonum - 48
Theobroma - 39
Theophrasta - 9
Thesium - 12
Thlaspi - 33
Thuja - 48
Thymbra - 29
Thymus - 30
Tiarella - 22
Tilia - - 27
Tillæa - 8
Tillandsia - 16
Tinus - 20
Toluifera - 21
Tomex - 7
Tordylium - 13
Torenia - 31
Tormentilla - 26
Tournefortia - 8
Tozzia - 31
Trachelium - 10
Tradescantia - 16
Tragacantha
Tragia - 47
Tragopogon - 39
Trapa - 7
Tremella - 56
Trevia - 57
Trianthema - 13
Tribulus - 21
Trichilia - 21
Trichomanes - 53
Trichosanthes - 49
Trichostema - 30
Tridax - 44
Trientalis - 18
Trifolium - 38
Triglochin - 18
Trigonella - 39
Trillium - 18
Triopteris - 25
Triosteum - 10
Triplaris - 5
Tripsacum - 47
Triticum - - 5
Triumfetta - 24
Trollius - 28
Tropæolum - 19
Trophis - 50
Tulipa - - 17
Turnera - 15
Turritis - 34
Tussilago - 42
Typha - 47

U.

Ulex - 37
Ulmus - 13
Ulva - 56
Uniola - 5
Urena - 35
Urtica - 48
Utricularia - 2
Uvaria - 28
Uvularia - 17

V.

Vaccinium - 19
Vachendorfia - 3
Valantia - 51
Valeriana - 2
Vallisneria - 49
Waltheria - 34
Varronia - 8

Va-

Vateria - 27
Weinmannia - 19
Velezia - 18
Vella - 33
Veratrum - 51
Verbaſcum - 10
Verbena - 2
Verbeſina - 44
Veronica - 1
Viburnum - 15
Vicia - 37
Vinca - 12
Winterana - 24
Viola - 45
Viſcum - 50
Vitex - 32
Vitis - 12
Volkameria - 32

X.

Xanthium - 48
Xeranthemum - 42
Ximenia - 57
Xylopia - 46
Xyris - - 3

Y.

Yucca - 17

Z.

Zanichellia - 47
Zanonia - 50
Zanthoxylum - 50
Zea - - 47
Zinnia - 43
Zizania - 48
Ziziphora - 8
Zoſtera - 47
Zygophyllum 21

1. COLEOPTERA.

Scarabæus. 1. 2. 3. 4. 5. 6. 7. 8. 9. 10. 1. 2. 3. 14. 5. 6. 7. 8. 9. 20. 1. 2. 3. 4. 5. 6. 7. 8. 9. 30. 1. 2. 3. 4. 5. 6. 7. 8. 9. 40. 1. 2. 3. 4. 5. 46. 7. 8. 9. 50. 1. 2. 3. 4. 5. 6. 7. 8. 9. 60. 61. 2. 63.

Dermeſtes. 1. 2. 3. 4. 5. 6. 7. 8. 9. 10. 1. 2. 3. 4. 15. 6. 7. 8. 9. 20. 1. 2. 3. 4. 5. 6. 7. 8. 9. 30. 31.

Hiſter. 1. 2. 3. 4.

Silpha 1. 2. 3. 4. 5. 6. 7. 8. 9. 10. 1. 2. 3. 4. 5. 6. 17. 8. 9. 20. 1. 2. 3. 4. 5. 26.

Caſſida. 1. 2. 3. 4. 5. 6. 7. 8. 9. 10. 1. 2. 3. 4. 5. 16. 7. 18.

Coccinella. 1. 2. 3. 4. 5. 6. 7. 8. 9. 10. 1. 2. 3. 4. 15. 6. 7. 8. 9. 20. 1. 2. 3. 4. 5. 6. 7. 8. 9. 30. 31. 2. 3. 4. 5. 36.

Chryſomela. 1. 2. 3. 4. 5. 6. 7. 8. 9. 10. 1. 2. 3. 14. 5. 6. 7. 8. 9. 20. 1. 2. 3. 4. 5. 6. 7. 8. 9. 30. 1. 2. 3. 4. 5. 6. 7. 8. 9. 40. 1. 2. 3. 4. 5. 46. 7. 8. 9. 50. 1. 2. 3. 4. 5. 6. 7. 8. 9. 60. 61. 2. 3. 4. 5. 6. 7. 8. 9. 70. 1. 2. 3. 4. 5. 76. 7. 78.

Curculio. 1. 2. 3. 4. 5. 6. 7. 8. 9. 10. 1. 2. 3. 4. 5. 16. 7. 8. 9. 20. 1. 2. 3. 4. 5. 6. 7. 8. 9. 30. 1.

32. 3. 4. 5. 6. 7. 8. 9. 40. 1. 2. 3. 4. 5. 6. 7. 48. 9. 50. 1. 2. 3. 4. 5. 6. 7. 8. 9. 60. 1. 2. 3. 64. 5. 6. 7. 8. 9. 70. 1. 2. 3. 4. 5. 6. 7. 8. 79. 80.

Attelabus. 1. 2. 3. 4. 5. 6. 7. 8. 9. 10.

Cerambyx. 1. 2. 3. 4. 5. 6. 7. 8. 9. 10. 1. 2. 3. 4. 15. 6. 7. 8. 9. 20. 1. 2. 3. 4. 5. 6. 7. 8. 9. 30. 31. 2. 3. 4. 5. 6. 7. 8. 9. 40. 1. 2. 3. 4. 5. 6. 47. 8. 9. 50. 1. 52.

Leptura. 1. 2. 3. 4. 5. 6. 7. 8. 9. 10. 1. 2. 3. 4. 5. 16. 7. 8. 9. 20. 1. 22.

Cantharis. 1. 2. 3. 4. 5. 6. 7. 8. 9. 10. 1. 2. 3. 4. 15. 6. 7. 8. 9. 20. 1. 2. 3. 4. 5. 6. 7. 8. 9. 30.

Elater. 1. 2. 3. 4. 5. 6. 7. 8. 9. 10. 1. 2. 3. 4. 5. 6. 17. 8. 9. 20. 1. 2. 3. 24.

Cicindella 1. 2. 3. 4. 5. 6. 7.

Bupreſtis 1. 2. 3. 4. 5. 6. 7. 8. 9. 10. 1. 2. 3. 4. 5. 16. 7. 8. 19.

Dytiſcus 1. 2. 3. 4. 5. 6. 7. 8. 9. 10. 1. 2. 3. 4. 15.

Carabus 1. 2. 3. 4. 5. 6. 7. 8. 9. 10. 1. 2. 3. 4. 5. 16. 7. 8. 9. 20. 1. 2. 3. 4. 5. 6. 7. 8. 9. 30. 31.

Tenebrio 1. 2. 3. 4. 5. 6. 7. 8. 9. 10. 1. 2. 3. 14.

Meloe 1. 2. 3. 4. 5. 6. 7. 8.

Mordella 1. 2. 3. 4. 5.

Necydalis 1. 2.

Staphylinus 1. 2. 3. 4. 5. 6. 7. 8. 9. 10. 1. 2. 3. 4. 15. 6. 7. 8. 19.

Forficula 1. 2.

Blatta 1. 2. 3. 4. 5. 6. 7. 8. 9.

Gryl-

Gryllus 1. 2. 3. 4. 5. 6. 7. 8. 9. 10. 1. 2. 3. 4. 5. 16. 7. 8. 9. 20. 1. 2. 3. 4. 5. 6. 7. 8. 9. 30. 31. 2. 3. 4. 5. 6. 7. 8. 9. 40. 1. 2. 3. 4. 5. 6. 47. 8. 9. 50. 1. 2. 3. 4. 5. 6. 7. 8. 59.

2. HEMIPTERA.

Cicada 1. 2. 3. 4. 5. 6. 7. 8. 9. 10. 1. 2. 3. 4. 5. 16. 7. 8. 9. 20. 1. 2. 3. 4. 5. 6. 7. 8. 9. 30. 1. 32. 3. 4. 5. 6. 7. 8. 9. 40. 1. 42.

Notonecta 1. 2. 3.

Nepa 1. 2. 3. 4. 5. 6. 7.

Cimex 1. 2. 3. 4. 5. 6. 7. 8. 9. 10. 1. 2. 3. 4. 5. 6. 17. 8. 9. 20. 1. 2. 3. 4. 5. 6. 7. 8. 9. 30. 1. 32. 3. 4. 5. 6. 7. 8. 9. 40. 1. 2. 3. 4. 5. 6. 7. 48. 9. 50. 1. 2. 3. 4. 5. 6. 7. 8. 9. 60. 1. 2. 63. 4. 5. 6. 7. 8. 9. 70. 1. 2. 3. 4. 5. 6. 7. 8. 79. 80. 1. 2. 3. 4. 85.

Aphis 1. 2. 3. 4. 5. 6. 7. 8. 9. 10. 1. 2. 3. 4. 5. 16. 7. 8. 9. 20. 1. 2. 3. 4. 25.

Chermes 1. 2. 3. 4. 5. 6. 7. 8. 9. 10. 1. 2. 3. 14.

Coccus 1. 2. 3. 4. 5. 6. 7. 8. 9. 10. 1. 2. 3. 4. 5. 16. 17.

Thrips 1. 2. 3. 4.

3. LEPIDOPTERA.

Papilio 1. 2. 3. 4. 5. 6. 7. 8. 9. 10. 1. 2. 3. 4. 5. 16. 7. 8. 9. 20. 1. 2. 3. 4. 5. 6. 7. 8. 9. 30. 31. 2. 3. 4. 5. 6. 7. 8. 9. 40. 1. 2. 3. 4. 5. 6. 47. 8. 9. 50. 1. 2. 3. 4. 5. 6. 7. 8. 9. 60. 1. 62. 3. 4. 5. 6. 7. 8. 9. 70. 1. 2. 3. 4. 5. 6. 7.

78. 9. 80. 1. 2. 3. 4. 5. 6. 7. 8. 9. 90. 1. 2.
93. 4. 5. 6. 7. 8. 9. 100. 1. 2. 3. 4. 5. 6. 7. 8.
109. 110. 1. 2. 3. 4. 5. 6. 7. 8. 9. 120. 1. 2. 3.
124. 5. 6. 7. 8. 9. 130. 1. 2. 3. 4. 5. 6. 7. 8.
139. 140. 1. 2. 3. 4. 5. 6. 7. 8. 9. 150. 1. 2. 3.
154. 5. 6. 7. 8. 9. 160. 1. 2. 3. 4. 5. 6. 7. 8. 9.
170. 1. 2. 3. 4. 5. 6. 7. 8. 9. 180. 1. 2. 3. 4.
185. 6. 7. 8. 9. 190. 1. 192.

Sphinx 1. 2. 3. 4. 5. 6. 7. 8. 9. 10. 1. 2. 3. 4. 5.
16. 7. 8. 9. 20. 1. 2. 3. 4. 5. 6. 7. 8. 9. 30.
31. 2. 3. 4. 5. 6. 7. 38.

Phalæna 1. 2. 3. 4. 5. 6. 7. 8. 9. 10. 1. 2. 3. 4. 5.
16. 7. 8. 9. 20. 1. 2. 3. 4. 5. 6. 7. 8. 9. 30.
31. 2. 3. 4. 5. 6. 7. 8. 9. 40. 1. 2. 3. 4. 5. 6.
47. 8. 9. 50. 1. 2. 3. 4. 5. 6. 7. 8. 9. 60. 1. 2.
63. 4. 5. 6. 7. 8. 9. 70. 1. 2. 3. 4. 5. 6. 7. 8.
79. 80. 1. 2. 3. 4. 5. 6. 7. 8. 9. 90. 1. 2. 3. 4.
95. 6. 7. 8. 9. 100. 1. 2. 3. 4. 5. 6. 7. 8. 9.
110. 1. 2. 3. 4. 5. 6. 7. 8. 9. 120. 1. 2. 3. 4.
125. 6. 7. 8. 9. 130. 1. 2. 3. 4. 5. 6. 7. 8. 9.
140. 1. 2. 3. 4. 5. 6. 7. 8. 9. 150. 1. 2. 3. 4.
155. 6. 7. 8. 9. 160. 1. 2. 3. 4. 5. 6. 7. 8. 9.
170. 1. 2. 3. 4. 5. 6. 7. 8. 9. 180. 1. 2. 3. 4.
185. 6. 7. 8. 9. 190. 1. 2. 3. 4. 5. 6. 7. 8. 9.
200. 1. 2. 3. 4. 5. 6. 7. 8. 9. 210. 1. 2. 3. 4.
215. 6. 7. 8. 9. 220. 1. 2. 3. 4. 5. 6. 7. 8. 9.
230. 1. 2. 3. 4. 5. 6. 7. 8. 9. 240. 1. 2. 3. 4.
245. 6. 7. 8. 9. 250. 1. 2. 3. 4. 5. 6. 7. 8. 9.
260. 1. 2. 3. 4. 5. 6. 7. 8. 9. 270. 1. 2. 3. 4.
275. 6. 7. 8. 9. 280. 1. 2. 3. 4. 5. 6. 7. 8. 9.
290.

290. 1. 2. 3. 4. 5. 6. 7. 8. 9. 300. 1. 2. 3. 304. 305.

4. NEUROPTERA.

Libellula 1. 2. 3. 4. 5. 6. 7. 8. 9. 10. 1. 2. 3. 4. 5. 16. 7. α. β. γ. δ. 18. α. β. γ. δ.

Ephemera 1. 2. 3. 4. 5. 6.

Phryganea 1. 2. 3. 4. 5. 6. 7. 8. 9. 10. 1. 2. 3, 4. 15. 6. 17.

Hemerobius 1. 2. 3. 4. 5. 6. 7. 8. 9. 10. 1. 2. 3. 14. 15.

Panorpa 1. 2. 3.

Raphidia 1.

5. HYMENOPTERA.

Cynips 1. 2. 3. 4. 5. 6. 7. 8. 9. 10. 1. 2. 3. 14.

Tenthredo 1. 2. 3. 4. 5. 6. 7. 8. 9. 10. 1. 2. 3. 4. 15. 6. 7. 8. 9. 20. 1. 2. 3. 4. 5. 6. 7. 8. 9. 30. 1. 2. 3. 4. 5. 6. 7. 8. 9. 40.

Ichneumon 1. 2. 3. 4. 5. 6. 7. 8. 9. 10. 1. 2. 3. 4. 15. 6. 7. 8. 9. 20. 1. 2. 3. 4. 5. 6. 7. 8. 9. 30. 1. 2. 3. 4. 5. 6. 7. 8. 9. 40. 1. 2. 3. 4. 5. 46. 7. 8. 9. 50. 1. 2. 3. 4. 5. 6. 7. 8. 9. 60. 61. 2. 3. 4. 5. 6. 7. 8. 69.

Sphex 1. 2. 3. 4. 5. 6. 7. 8. 9. 10. 1. 2. 3. 4. 5. 6. 17. 8. 9. 20. 1. 2. 3. 4. 5.

Vespa 1. 2. 3. 4. 5. 6. 7. 8. 9. 10. 1. 2. 3. 4. 5. 6. 17.

Apis 1. 2. 3. 4. 5. 6. 7. 8. 9. 10. 1. 2. 3. 4. 5. 6. 7. 18. 9. 20. 1. 2. 3. 4. 5. 6. 7. 8. 9. 30. 1. 2. 3. 34. 5. 6. 7. 8. 39.

Formica 1. 2. 3. 4. 5. 6. 7. 8. 9. 10. 1. 2. 3. 4. 5. 16. 17.

Mutilla. 1. 2. 3. 4. 5. 6. 7. 8.

6. DIPTERA.

Oeſtrus 1. 2. 3. 4. 5.

Tipula 1. 2. 3. 4. 5. 6. 7. 8. 9. 10. 1. 2. 3. 4. 5. 16. 7. 8. 9. 20. 1. 2. 3. 4. 5. 6. 7. 8. 9. 30. 31. 2. 3. 4. 5. 6. 37.

Muſca 1. 2. 3. 4. 5. 6. 7. 8. 9. 10. 1. 2. 3. 4. 5. 16. 7. 8. 9. 20. 1. 2. 3. 4. 5. 6. 7. 8. 9. 30. 31. 2. 3. 4. 5. 6. 7. 8. 9. 40. 1. 2. 3. 4. 5. 6. 47. 8. 9. 50. 1. 2. 3. 4. 5. 6. 7. 8. 9. 60. 1. 62. 3. 4. 5. 6. 7. 8. 9. 70. 1. 2. 3. 4. 5. 6. 7. 78. 9. 80. 1. 2. 3. 4. 5. 6. 7. 8. 9. 90. 1. 2. 93. 4. 5. 6. 7. 8. 9. 100.

Tabanus 1. 2. 3. 4. 5. 6. 7. 8. 9. 10. 1. 12.

Culex 1. 2. 3. 4. 5. 6.

Empis 1. 2. 3.

Conops 1. 2. 3. 4. 5. 6.

Aſilus 1. 2. 3. 4. 5. 6. 7. 8. 9. 10. 1. 12.

Bombylius 1. 2. 3.

Hippoboſca 1. 2. 3. 4.

7. APTERA.

Lepiſma 1. 2.

Podura 1. 2. 3. 4. 5. 6. 7. 8. 9. 10.

Ter-

Termes 1. 2. 3.

Pediculus 1. 2. 3. 4. 5. 6. 7. 8. 9. 10. 1. 2. 3. 4. 15. 6. 7. 8. 9. 20. 1. 2. 3. 4. 5. 6. 7. 8. 9. 30. 31. 2. 3. 4. 5. 6. 7. 8. 39.

Pulex 1. 2.

Acarus 1. 2. 3. 4. 5. 6. 7. 8. 9. 10. 1. 2. 3. 4. 15. 6. 7. 8. 9. 20. 1. 2. 3. 4. 5. 6. 7. 8. 9. 30. 31.

Phalangium 1. 2. 3.

Aranea 1. 2. 3. 4. 5. 6. 7. 8. 9. 10. 1. 2. 3. 4. 5. 16. 7. 8. 9. 20. 1. 2. 3. 4. 5. 6. 7. 8. 9. 30. 31. 2. 3. 4. 5. 6. 7. 8. 9.

Scorpio 1. 2. 3. 4. 5.

Cancer 1. 2. 3. 4. 5. 6. 7. 8. 9. 10. 1. 2. 3. 4. 5. 16. 7. 8. 9. 20. 1. 2. 3. 4. 5. 6. 7. 8. 9. 30. 31. 2. 3. 4. 5. 6. 7. 8. 9. 40. 1. 2. 3. 4. 5. 6. 47. 8. 9. 50. 1. 2. 3. 4. 5. 6. 7. 8. 59.

Monoculus 1. 2. 3. 4. 5. 6. 7. 8. 9.

Oniſcus 1. 2. 3. 4. 5. 6. 7. 8. 9. 10. 11.

Scolopendra 1. 2. 3. 4. 5. 6. 7. 8. 9.

Julus 1. 2. 3. 4. 5. 6. 7.

TESTACEA.

Chiton 1. 2. 3. 4.

Lepas 5. 6. 7. 8. 9.

Pholas 10. 1. 2. 3. 14.

Mya 15. 6. 7. 8. 9. 20. 1. 22.

Solen 23. 4. 5. 6. 7. 8. 9. 30. 1. 32.

Tellina 33. 4. 5. 6. 7. 8. 9. 40. 1. 2. 3. 4. 5. 6. 7. 48. 9. 50. 1. 2. 3. 4. 5. 6. 57.

Cardium 58. 9. 60. 1. 2. 3. 4. 5. 6. 7. 8. 9. 70. 1. 72. 3. 4. 5. 6. 7. 8. 9. 80. 1. 82.

Donax 83. 4. 5. 6. 7. 8. 9. 90.

Venus 91. 2. 3. 4. 5. 6. 7. 8. 9. 100. 1. 2. 3. 4. 5. 6. 7. 8. 9. 10. 1. 2. 3. 4. 5. 6. 7. 8. 9. 20. 1. 122. 3. 4. 5. 26.

Spondylus 127. 128.

Chama 129. 30. 1. 2. 3. 4. 5. 6. 7. 138.

Arca 139. 40. 1. 2. 3. 4. 5. 6. 7. 8. 9. 50. 1. 152. 153.

Oſtrea 154. 5. 6. 7. 8. 9. 60. 1. 2. 3. 4. 5. 6. 7. 168. 9. 70. 1. 2. 3. 4. 5. 6. 7. 80. 1. 182.

Anomia 183. 4. 5. 6. 7. 8. 9. 90. 1. 2. 3. 4. 5. 6. 197. 8. 9. 200. 1. 2. 3. 4. 205.

Mytilus 206. 7. 8. 9. 210. 1. 2. 3. 4. 5. 6. 7. 8. 9. 220. 1. 222.

Pinna 223. 4. 5. 6. 7. 8. 9. 230.

Argonauta 231. 232.

Nautilus. 233. 4. 5. 6. 7. 8. 9. 240. 1. 2. 3. 4. 5. 6. 247. 8. 49.

Conus 250. 1. 2. 3. 4. β. γ. δ. ε. 256. 257. α. β. γ. δ. 258. 9. 260. 1. 2. 3. 4. 5. 6. 7. 8. 9. 270. 271. 2. 3. 4. 5. 6. 7. 8. 9. 280. 1. 2. 3. 284.

Cypræa 285. 6. 7. 8. β. 289. 290. 1. 2. 3. 4. 5. 6. 297. 8. 9. 300. 1. 2. 3. 4. 5. 6. 7. 8. 9. 310. 311. 2. 3. 4. 5. 6. 7. 8. 9. 320. 1. 2. 3. 4. 325. 326.

Bulla 327. 8. 9. 330. 1. 2. 3. 4. 5. 6. 7. 8. 9. 340. 341. 2. 3. 4. 5. 6. 7. 348.

Voluta 349. 350. 1. 2. 3. 4. 5. 6. 7. 8. 9. 360. 1. 362. 3. 4. 5. 6. 7. 8. 9. 370. 1. 2. 3. 4. 375.

Buccinum 376. 7. 8. 9. 380. 1. 2. 3. 4. 5. 6. 7. 8. 389. 390. 1. 2. 3. 4. 5. 6. 7. 8. 9. 400. 1. 2. 3. 4. 5. 6. 7. 8. 9. 410. 1. 2. 3. 4. 5. 6. 7. 418. 9. 420. 421.

Strombus 422. 3. 4. 5. 6. 7. 8. 9. 430. 1. 2. 3. 4. 435. 6. 7. 8. 9. 440. 1. 442.

Murex 443. 4. 5. 6. 7. 8. 9. 450. 1. 452. β. γ. 453. 4. 5. 6. 7. 8. 9. 460. 1. 2. 3. 4. 5. 6. 7. 468. 9. 470. 1. 2. 3. 4. 5. 6. 7. 8. 9. 480. 1. 482. 3. 4. 5. 6. 7. 8. 9. 490. 1. 2. 3. 4. 5. 6. 497. 8. 9. 500. 501.

Trochus 502. 3. 4. 5. 6. 7. 8. 9. 510. 1. 2. 3. 4. 515. 6. 7. 8. 9. 520. 1. 2. 3. 4. 525.

Turbo 526. 7. 8. 9. 530. 1. 2. 3. 4. 5. 6. 7. 8. 9. 540. 1. 2. 3. 4. 5. 6. 7. 8. 9. 550. 1. 2. 3. 554. 5. 6. 7. 8. 9. 560. 1. 2. 3. 4. 5. 6. 7. 8. 9. 570.

He-

Helix 571. 2. 3. 4. 5. 6. 7. 8. 9. 580. 1. 2. 3. 4. 595. 6. 7. 8. 9. 600. 1. 2. 3. 4. 5. 6. 7. 8. 609. 610. 1. 2. 3. 4. 5. 6. 7. 8. 9. 620. 1. 622.

Nerita 623. 4. 5. 6. 7. 8. 9. 630. 1. 2. 3. 4. 5. 6. 637. 8. 9. 640. 1. 2. 3. 4. 5. 646.

Haliotis 647. 8. 9. 650. 1. 2. 653.

Patella 654. 5. 6. 7. 8. 9. 660. 1. 2. 3. 4. 5. 6. 7. 668. 9. 670. 1. 2. 3. 4. 5. 6. 7. 8. 9. 680. 1. 682. 3. 4. 685.

Dentalium 686. 7. 8. 689.

Serpula 690. 1. 2. 3. 4. 5. 6. 7. 8. 9. 700. 1. 702. 703.

LITOPHYTA.

Tubipora 1. 2. 3. 4. 5. 6. A.

Millepora 7. 8. 9. 10. 1. 2. 3. 14. β. 15. 16.

Madrepora 17. 8. 9. 20. 1. 2. 3. 4. 5. 0. 26. 7. 28. 9. 30. 1. 2. 3. 4. 5. 6. 7. 8. 9. 40.

ZOOPHYTA.

Iſis 1. 2. 3. 4. 5.

Gorgonia 1. 2. 3. 4. 5. 6. 7. 8. 9.

Alcyonium 1. 2. 3.

Tubularia 1. 2.

Eſchara 1. β. 2. 3. 4. 5.

Corallina 1. 2. 3. 4. 5. 6. 7. 8. 9. 10.

Sertularia 1. 2. 3. 4. 5. 6. 7. 8. 9. 10. 1. 2. 3. 4. 15. 6. 17. β. 18. 9. 20. 1. 2. 3. 4. 5. 6. 7. 8. 29. 30. 1. 2. 3. 4. 5. 6. 7. 8. 9. 40. 1. 2. 43. 44.

Hydra 1. 2. 3. 4. 5. 6. 7. 8. 9. 10. 11.

Pennatula 1. 2. 3. 4.

Tænia 1. 2. 3. 4.

Volvox 1.2.